

VÝROČNÍ ZPRÁVA OBCE VRANOVICE ZA ROK 2013





Obsah:

- 1. Závěrečný účet obce za r. 2013**
- 2. Plnění rozpočtu**
- 3. Slovní komentář k výsledku hospodaření**
 - a) zhodnocení příjmů a výdajů**
 - b) pohledávky a závazky**
- 4. Hlavní investiční akce v r. 2013**
 - a) realizace**
 - b) projekční připravenost**
- 5. Kulturní a společenský život v obci**
- 6. Zpráva o poskytování informací dle Zákona 106/1999 Sb.**
- 7. Zpráva o zabezpečení finanční kontroly dle zákona 320/2001 Sb.**
- 8. Zpráva o přezkoumání hospodaření**
- 9. Zpráva o činnosti finančního výboru**
- 10. Zpráva o činnosti kontrolního výboru**
- 11. Zpráva o práci inventarizační komise a stav majetku obce**
- 12. Komise rady obce**
- 13. Zpráva o činnosti školy**
- 14. Zpráva o činnosti sboru dobrovolných hasičů**
- 15. Činnost obce v DSO a sdruženích**
- 16. Způsob zveřejnění**

1. Závěrečný účet obce Vranovice za r. 2013

Na základě § 17 Zákona č. 250/2000 Sb. O rozpočtových pravidlech územních rozpočtů v platném znění předkládáme údaje o ročním hospodaření obce Vranovice za r. 2013

Rozpočet na rok 2013 byl sestaven a schválen ke dni 14.12.2012 ve výši

Příjmy	60.229.000,-Kč
Výdaje	43.584.000,-Kč
Financování	16.645.000,-Kč

Během roku byly provedeny 4 rozpočtová opatření, po kterých byly parametry rozpočtu následující:

Příjmy	66.113.600,-Kč
Výdaje	55.434.500,-Kč
Financování:	10.679.100,-Kč

Skutečnost po konsolidaci k 31.12.2013 činila:

Příjmy	66.299.389,89 Kč	plnění: 100,28 %
Výdaje	55.381.991,96 Kč	plnění: 99,91 %

Z toho	třída 1-Daňové příjmy	21.063.001,82 Kč
	třída 2-Nedaňové příjmy	4.012.486,70 Kč
	třída 3-Kapitálové příjmy	32.806.845,00 Kč
	třída 4-Přijaté dotace	8.417.056,37 Kč
	třída 5-Běžné výdaje	18.247.183,10 Kč
	třída 6-Kapitálové výdaje	37.134.808,86 Kč
	třída 8-Financování	10.917.397,93 Kč

Např. Pol	4111 neinv. dotace ze st. Prezidentské volby a do PS	91.909,0 Kč
	4112 neinv. dotace souhrnný dot.vztah SR	675.000,00 Kč
	4116 neinv. Dotace	776.280,20 Kč
	4121 neinvest. dotace od obcí	89.046,00 Kč
	4122 neinvest .dotace od krajů	126.630,00 Kč
	2321 provoz kanalizace	1.106.284,00 Kč
	6121 investice	34.873.107,86 Kč
	4222 investiční dotace od krajů	0,00 Kč
	Na bankovních účtech obce k 1.1.2013	3.490.048,04,-Kč
	a k 31.12.2013	158.826,01,-Kč
	Obec poskytla dotaci: SK Vranovice ve výši	95.000,00 Kč
	Junákům	18.000,00 Kč
	ZŠ Vranovice	2.715.000,00 Kč
	MRS MO Vranovice	18.000,00 Kč
	TJ SOKOL	80.000,00 Kč
	Myslivecké sdružení	18.000,00 Kč
	DDM Pohořelice	3.000,00 Kč
	ČZS vinaři	18.000,00 Kč
	ČSV včelaři	9.000,00 Kč
	Sdružení skřivánek	2.000,00 Kč
	Svaz Bojovníků	1.000,00 Kč
	MAS Podbrněnsko	10.395,-Kč

Obec uhradila členské příspěvky:

IDS JMK	103.950,00 Kč
Svaz měst a obcí	5.942,20 Kč
DSO Cyklostezka Brno – Vídeň	508.316,00 Kč

Na základě zákona č.320/2001 Sb. o finanční kontrole a prováděcí vyhlášky č.416/2004 Sb. byla zkontrolována účelnost poskytnutých finančních prostředků. Ani v jednom případě nebyly zjištěny závady. Zpráva byla zaslána včas na krajský úřad. Tzv. vnitřní kontrolu provádí obec dle směrnice o vnitřní kontrole.

Obec nechala své hospodaření přezkoumat auditorem Ing. Františkem Dvořákem. Zpráva, včetně příloh, bude součástí tohoto závěrečného účtu. Je k nahlédnutí na OÚ.

Závěr zprávy o výsledku hospodaření:

a) Vyjádření k souladu hospodaření s hledisky přezkoumání hospodaření:

Na základě provedeného přezkoumání hospodaření účetní jednotky Obec Vranovice za rok 2013 nebyla zjištěna žádná skutečnost, která by vedla k přesvědčení, že přezkoumávané hospodaření není ve všech významných (materiálních) ohledech v souladu s hledisky přezkoumání hospodaření uvedenými v této zprávě

b) Vyjádření ohledně chyb a nedostatků:

Při přezkoumání hospodaření územního celku Obec Vranovice za rok 2013 nebyly zjištěny žádné chyby a nedostatky.

c) Upozornění na případná rizika:

Na základě ustanovení § 10 odst. 2 písm. b) zákona č. 420/2004 Sb. o přezkoumání hospodaření územních samosprávných celků a dobrovolných svazků obcí, ve znění pozdějších předpisů, nebyla zjištěna žádná rizika, která by mohla mít negativní dopad na hospodaření účetní jednotky v budoucnosti.

d) podíl pohledávek na rozpočtu k 31.12.2013 činil 0,61 %, podíl závazků na rozpočtu činil 21,14 %. Tyto ukazatele byly vypočítány podle metodiky MF ČR.

Podíl zastaveného majetku na celkovém majetku činil k 31.12.2011 20,10 %.

Návrh závěrečného účtu bude projednán zastupitelstvem obce dne **24.4.2014**. Připomínky a návrhy možno předložit buď písemně nebo ústně na zasedání zastupitelstva, které je plánováno na 24.4.2013.

Vyvěšeno dne : 9.4.2014

Sňato dne 24.4.2014

Ve Vranovicích dne 10.3.2014

Ing. Jan Helikar

starosta obce

2. Plnění rozpočtu

Příjmy roku 2013

Třída 1 - daňové příjmy	21.063.001,82 Kč
Třída 2 - nedaňové příjmy	4.012.486,70 Kč
Třída 3 - kapitálové příjmy	32.806.845,00 Kč
Třída 4 - přijaté dotace	8.417.056,37 Kč
Příjmy celkem:	66.299.389,89 Kč
Schválený rozpočet příjmů:	60.229.000,00 Kč
Schválený rozpočet příjmů po rozpočtových op.:	66.113.600,00 Kč
Skutečnost příjmů:	66.299.389,89 Kč

Výdaje roku 2013

Třída 5 - běžné výdaje	18.247.183,10 Kč
Třída 6 - kapitálové výdaje	37.134.808,86 Kč
Třída 8 - financování	- 10.917.397,93 Kč
Schválený rozpočet výdajů:	43.584.000,00 Kč
Schválený rozpočet výdajů po rozpočtových op.:	55.434.500,00 Kč
Skutečnost výdajů:	55.381.991,96 Kč

Rozbor příjmů a výdajů:

a) shrnutí příjmů a výdajů dle výkazu 040 (Výkaz pro hodnocení plnění rozpočtu územních samosprávných celků)

příjmy	66.299.389,89 Kč
výdaje	- 55.381.991,96 Kč

= rozdíl - 10.917.397,93 Kč

b) celkové shrnutí příjmů a výdajů včetně přebytků hospodaření z minulých let

příjmy dle výkazu 040:	66.299.389,89 Kč
přijaté půjčky	18.707.399,04 Kč
přebytky hospodaření minulých let (stav na účtu k 1.1.2013):	3.490.048,04 Kč
celkem příjmů k dispozici:	88.496.836,97 Kč

výdaje dle výkazu 040:	55.381.991,96 Kč
opravné položky k peněžním operacím (přenesená působnost)	- 371.981,00 Kč
splátky úvěru:	33.328.000,00 Kč
celkem výdaje:	88.338.010,96 Kč

Rozdíl:

celkové příjmy:	+ 88.496.836,97 Kč
celkové výdaje:	- 88.338.010,96 Kč

=

Stav na účtu k 31.12.2012: 158.826,01 Kč.

3. Slovní komentář k výsledku hospodaření

a) Zhodnocení plnění příjmů a výdajů

Obec Vranovice měla na rok 2013 sestavený rozpočet jako přebytkový ve výši 16.645.000,-Kč. V průběhu roku 2013 byly přijaty celkem čtyři Rozpočtové opatření. Původní rozpočet obce se tak zvýšil na celkovou částku: **příjmy = 66.113.600,-Kč a výdaje = 55.434.500,-Kč.**

Rozpočtovým opatřením se řešilo zejména dokončení výstavby Domu pro seniory. Výdaje tak vzrostly na částku 55.434.500,00 Kč.

Současně došlo v roce 2013 k plánovanému následnému prodeji ubytovací části Domu pro seniory za předem dohodnutou částku 33.060.000,-Kč.

Došlo tak k navýšení příjmů na rekordní částku 66.113.600,00 Kč.

Celý výnos z prodeje ubytovací části Domu pro seniory byl použit na mimořádnou splátku úvěru od SBERBANK CZ a.s.

Použitím výnosu z prodeje ubytovací části Domu pro seniory na úhradu úvěru došlo k faktickému ukončení celého projektu i po stránce finanční.

Celá stavba se podařila financovat dle předem nastavených pravidel. Zadlužení obce se k 31.12.2013 dostalo na zcela standardní mnohaletou úroveň.

Bez pomoci dotací se podařilo vybudovat novou moderní školní jídelnu a Dům pro seniory, včetně potřebného zázemí. Dům pro seniory je funkční a jsou nabízeny zejména služby pro seniory, kteří již nejsou soběstační.

Skutečné plnění Rozpočtu obce bylo zcela dle plánovaných příjmů a výnosů. Celkové příjmy byly ve výši **66.299.389,89 Kč, tj. 100,28%**. Skutečné výdaje byly v celkové výši **55.381.991,96 Kč, tj. 99,91 %** plánovaných výdajů. Skutečný přebytek v hospodaření obce byl v plné výši **použit na snížení zadlužení obce.**

Obec Vranovice nemá vlastní hospodářskou činnost a veškeré příjmy tvoří hlavně daňové příjmy (daň z nemovitostí, daň z příjmu právnických osob a fyzických osob, daň z příjmů ze závislé činnosti, daň z přidané hodnoty) a dále místní a správní poplatky.

Obec provozuje však tzv. ekonomickou činnosti, která je definována jako: soustavné dodávání zboží, poskytování služeb a využívání hmotného a nehmotného majetku. Pojem ekonomické činnosti tudíž neobsahuje činnosti vykonávané příležitostně. Z ekonomické činnosti je obec povinná hradit DPH. Ekonomická činnost (bez DPH) je rovněž jedním z příjmů obce – jedná se zejména o provozování čističky odpadních vod a tudíž o příjmy za stočné.

Obec může získat finanční prostředky také prodejem nebo pronájmem movitých a nemovitých věcí, tj. například pronájem půdy k zemědělskému obhospodařování, pronájem nebytových prostor nebo prodejem pozemků a ostatního movitého majetku.

Z nedaňových příjmů činily nejvyšší částky položky 2321 (1.988.526,-Kč) za odvádění a čištění odpadních vod a položka 1340 (951.192,-Kč) – poplatek za sběr a svoz komunálního odpadu. Významnou položkou v příjmech obce v r. 2013 tvořil prodej stavebních pozemků za celkovou cenu **2.641.280,-Kč.**

Nejvýznamnější položkou na straně příjmů, byl již výše zmiňovaný, příjem za prodej ubytovací části Domu pro seniory.

Nejsledovanějšími výdaji jsou každoročně výdaje na celkovou údržbu obce a domů ve vlastnictví obce. Dále jsou to výdaje na údržbu veřejného osvětlení, svoz komunálního a nebezpečného odpadu.



V roce 2013 Obec Vranovice pořídila multifunkční stroj na úklid obce. Stroj na úklid obce byl pořízen v celkové hodnotě 1.886.690,-Kč. Z této částky Obec Vranovice získala dotaci z Fondu životního prostředí v rámci projektu „snížení emisní zátěže“ ve výši 1.510.814,65 Kč.

Dalšími neméně důležitými výdaji jsou výdaje na kulturu, tělovýchovu, knihovnu a kroniku.

Jedna z nejvyšších položek na straně výdajů je příspěvek na zabezpečení školní a předškolní docházky dětí, který v r. 2013 činil částku 2.100.000,-Kč. Celkem na provoz Základní a Mateřské školy Vranovice bylo v r. 2013 vynaloženo 2.715.000,00 Kč.



Na kulturním, sportovním a společenském životě v obci se významně podílí několik příspěvkových a společenských organizací. Podpora těchto organizací je ve dvou hlavních oblastech:

- První je podpora koordinační, kterou zajišťuje organizační složka Obce Vranovice, Centrum volného času.
- Druhou oblastí podpory je oblast finančních dotací, kde o výši dotací pro jednotlivé spolky a organizace je rozhodováno při schvalování rozpočtu obce na celý následující rok. Dotace jsou tak stabilní a jednotlivým spolkům a organizacím zajišťují základní finanční podporu pro svoji činnost na celý rok. Podařilo se tak téměř zcela odbourat lobování jednotlivců i organizací na jednorázové dotace.

Dotace jsou pro jednotlivé organizace zcela předvídatelné a jsou schvalovány dle dlouhodobě stanovených podmínek „Kriteria pro rozdělování dotací pro zájmové organizace“. Stanovená kritéria hodnotí zejména následující ukazatele: šíři členské základny, práci s mládeží, zpravovaný majetek, angažovanost pro veřejný život a tradice.

Tímto se vytvořil stabilní a průhledný systém, který je odolný proti jednorázovým, nesystémovým požadavkům na finanční podporu.



Nejvyšší částky tak byly určeny SK Vranovice - 95.000,-Kč a



TJ SOKOL Vranovice – 80.000,-Kč

b) pohledávky a závazky

Celkové pohledávky obce k 31.12.2013 činily 372.866,89- Kč.

Jedná se o jednotlivé faktury za nájemné v r. 2013 a o přeúčtování vodného a spotřeby elektrické energie za r. 2013.

Obecní úřad platby pohledávek pravidelně sleduje a případně vymáhá.

Závazky obce k 31.12.2013 :

- Závazky z obchodního styku: z běžného obchodního styku: 1.902.652,30,-Kč.
- Závazky z realizovaných investic (ul. Masarykova, Doliny): 3.845.170,-Kč
Jedná se o pohledávky, které jsou v dohodnuté lhůtě splatnosti.
- Dlouhodobá půjčka od SFŽP: **3.436.000,-Kč**, pravidelně se splácí (roční splátky 1.148.000,-Kč)
- Úvěr od Sberbank CZ, a.s.: **976.453,-Kč**, úvěr byl poskytnut na financování koupi pozemků na developerský projekt Doliny. Úvěr je hrazen z prodeje pozemků v lokalitě Doliny.
- Úvěr od Sberbank CZ, a.s.: 15.000.000,00 Kč, jedná se jednoúčelový úvěr poskytnutý na výstavbu Domu pro seniory. Celková výše úvěru 45.000.000 Kč byla jednorázově uhrazena ve výši 30.000.000,-Kč z finančních prostředků získaných prodejem ubytovací části Domu pro seniory. Zbývající část se hradí pravidelnými měsíčními částkami ve výši 200.000,-Kč.
- Kontokorentní úvěr os Sberbank: koéntokorentní rámec je smluvně dohodnut do výše 4 mil Kč a je čerpán dle potřeby obce.

Finanční hospodaření Obce Vranovice v roce 2013 bylo plně podřízeno největší investici Obce Vranovice za posledních několik let – výstavbě Domu pro seniory.

Stavba Domu pro seniory se podařila financovat dle předem přesně nastavených finančních pravidel. Zadlužení obce se k 31.12.2013 dostalo na zcela standardní mnohaletou úroveň. Finanční hospodaření obce je i přes rekordně vysoké investiční akce v r. 2013 stabilizované.

4. Hlavní investiční akce v r. 2013

a) Realizace

- **Dům pro seniory:**



Jednoznačně největší investiční akce v r. 2013 bylo dokončení výstavby Domu pro seniory:

Stavba byla zahájena v březnu roku 2012. Vzhledem k tomu, že se jednalo částečně o rekonstrukci staré budovy bývalého JZD, došlo ke značným komplikacím zejména z důvodu narušené statiky staré budovy. V průběhu stavby tak došlo k operativnímu navýšení statiky nové budovy. Stavba byla rozšířena o plánovanou školní jídelnu a o společenský sál.





V roce 2013 byla stavba dokončena včetně přílehlého dvorního traktu, který tvoří parkovou úpravu a slouží nejen ubytovaným v Domě pro seniory, ale rovněž i celé veřejnosti.

Dodavatelsky od společnosti VAŠSTAV bylo proinvestováno v r. 2012 částka 43.013.730,-Kč a v r. 2013 částka 12.390.921 Kč.



Součástí celé investice byly i parkové úpravy a úpravy zpevněných ploch, které byly v rozsahu 1.793.687,-Kč.

Stavba byla zkolaudována v dubnu 2013 a v květnu došlo ke slavnostnímu otevření a následnému předání stavby do využívání.

- **Přestupní terminál:**

V roce 2013 došlo k realizaci stavby dlouhodobě připravovaného přestupního terminálu u nádraží Českých drah. Přestupní terminál byl tak poslední krok, který byl bezprostředně svázán se zrušením vlakového spojení mezi Vranovicemi a Pohořelicemi a nahrazením spojením autobusovým. Přestupní terminál tak zvyšuje komfort jednak místním spoluobčanům, ale také občanům z okolních obcí, kteří ve Vranovicích přestupují na vlakové spojení do Brna do Břeclavi. V rámci této investiční akce byl vybudován bezpečný přestupní terminál, více než 60 parkovacích míst pro osobní auta a tělesně postižené a zcela nové přístupové chodníky.



Celková investice včetně přípravných a projekčních prací činila **5.984.141,36 Kč**. Finanční krytí bylo zajištěno z více zdrojů:

- dotace z Regionálního operačního programu Jihovýchod, program doprava: 4.055.021 Kč
- dotace z Jihomoravského kraje na projekční práce: 675.000,-Kč
- z vlastních zdrojů: 1.254.120,36 Kč



- Rekonstrukce ulice Masarykova

V roce 2013 došlo k celkové rekonstrukci ulice Masarykova. Celá ulice dostala nový kabát v podobě nového silničního asfaltového povrchu, zcela nově vybudovaných parkovacích míst a nově opravených chodníků po obou stranách ulice. V rámci této investice došlo rovněž k novému dopravnímu značení. Přilehlá část ulice Školní v úseku od pošty k budově Základní školy se stala ulicí jednosměrnou ve směru od ul. Masarykova. Tímto se významně zvýšila bezpečnost chodců v prostoru před budovou pošty.

Rekonstrukce ul. Masarykova byla ve výši 3.677.677,-Kč a byla hrazena plně z rozpočtu naší obce.



– Zeleň, relaxace a odpočinek

Rok 2013 byl významný rovněž tím, že došlo k významným proměnám regenerace prostředí v několika lokalitách. Jednalo se zejména o lokality, kde dříve lidé odhazovali nepotřebný a nebezpečný odpad a vznikaly zde černé skládky. Od loňského roku tyto lokality slouží k relaxaci a k odpočinku. Byla tak dokončena další etapa zazeleňování obce. Jejím hlavním cílem je zejména zabránit v zakládání černých skládek a zvýšit atraktivitu neudržovaných lokalit pro příjemnější bydlení, vzhledem k turistům i pro kvalitnější využití volného času a relaxaci. Parkové úpravy byly provedeny zejména ve třech hlavních oblastech.

Ve dvorním traktu Domu pro seniory byl vybudován zcela nový prostorný přírodní park pro relaxaci nejen seniorů, ale celé veřejnosti. Prostor o velikosti 800 m² zvelebila výsadba 64 kusů stromů, zasazeno bylo také na 500 jehličnatých a listnatých keřů, téměř 1500 kusů pokryvných dřevin a přes 2000 kusů trvalek a travin v celkové hodnotě 900.000 Kč. Při procházce parkem by nyní jen málokdo hádal, že ještě nedávno šlo o lokalitu, kde hrozilo ekologické nebezpečí.



Další proměnou prošla také lokalita Doliny, známá jako dřívější odkladiště Vitany s množstvím černých skládek. Celá lokalita byla důkladně revitalizována a je určena k bydlení. V současné době zde již probíhá výstavba nových rodinných domů. Podél celého obvodu pozemku i uvnitř areálu byla vysazena zeleň, která celou plochu zútulnila a dodala krajině nezbytný přírodní ráz.



V uplynulém roce se podařilo realizovat také regeneraci zelené plochy podél železniční tratě. Celá plocha byla vyčištěna, revitalizována a došlo k mohutné výsadbě nových stromů a keřů. Ze stávajících stromů byly odstraněny ty, které byly ve špatném zdravotním stavu nebo měly sníženou stabilitu a mohly by tak ohrozit bezpečnost provozu na železniční trati nebo pěší a cyklisty na přilehlé komunikaci. Dle projektu, bylo vysazeno podél asfaltové komunikace jednostranné stromořadí jeřábu ptačího, které doplnily stávající ořešáky, podél sjezdu z hlavní silnice vzniklo nově oboustranné stromořadí jabloní. Z dalších stromů zde byla vysazena například lípa nebo javor babyka. Prostředí doplnila podsadba keřů. Z mobiliáře přibyly lavičky a odpadkové koše. Celková úprava, v přepočtu za 3.000.000 Kč, velkou měrou přispěla ke zlepšení životního prostředí, podmínek pro bydlení a v neposlední řadě obci dodala také příjemnější vzhled.





Rok 2013 se tak jistě stane zcela výjimečný ze dvou pohledů:

- **Dokončení a uvedení do provozu Domu pro seniory**
- **Neopakovatelní investice do životního prostředí, kdy bylo v průběhu jednoho roku vysázeno celkem: více než 150 ks vzrostlých stromů, téměř 1500 kusů pokryvných dřevin a přes 2000 kusů trvalek**

b) Projekční připravenost

Pro následující roky jsou k realizaci projekčně připraveny následující investiční akce:

- **Vzdělávací centrum v budově U Floriánka č. p. 57**

V roce 2013 byla vypracována studie pro Vzdělávací centrum v budově U Floriánka č.p. 57, které v budoucnu bude sloužit výhradně pro vzdělávání. V budově budou soustředěny následující činnosti: družina pro 60 žáků, knihovna, prostoty pro Základní uměleckou školu a třídy pro první stupeň Základní školy.

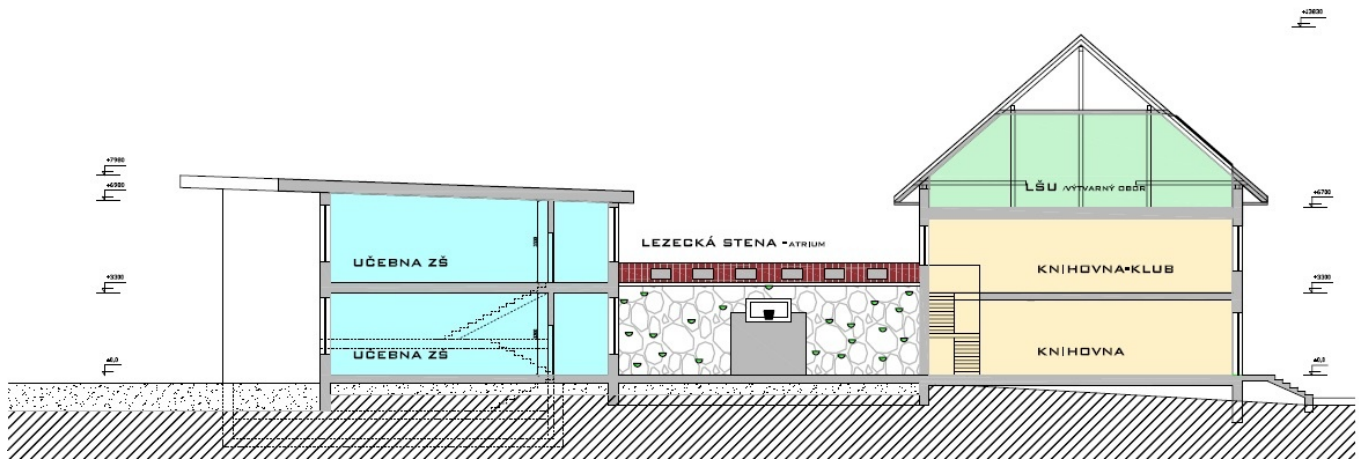
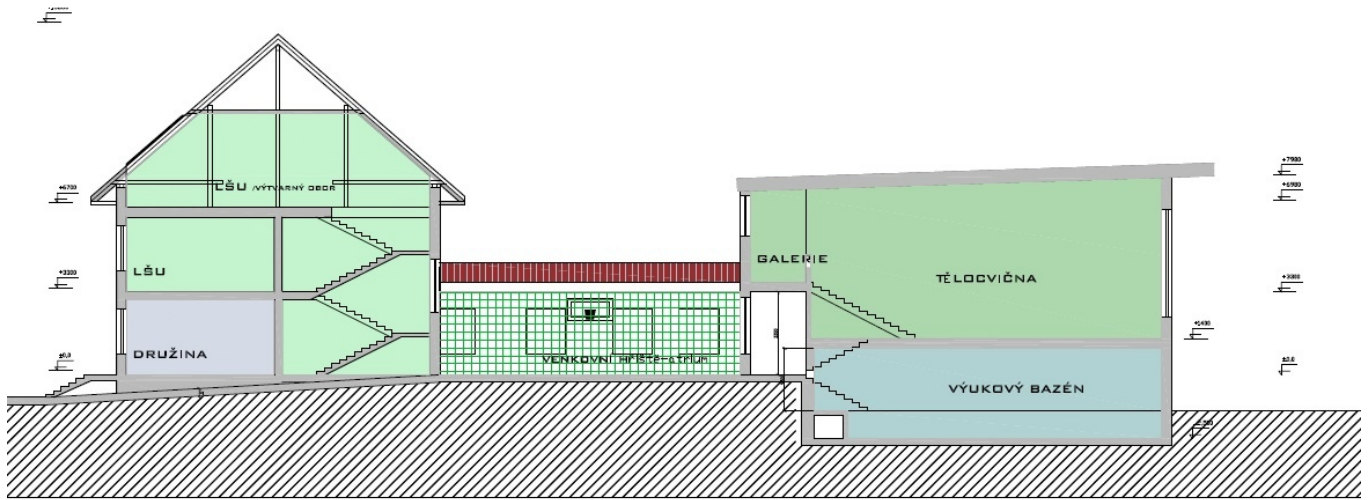
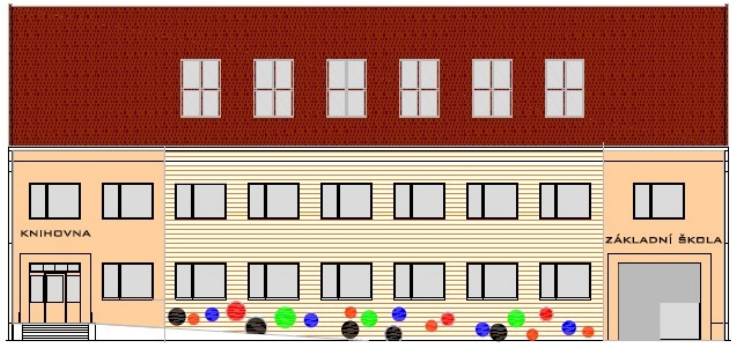

- **Park pro aktivní odpočinek**

V lokalitě Hlinek došlo k vyprojektování Parku pro odpočinek, který bude soustředit veškeré volnočasové kulturní a společenské využití. Projekčně investice připravena a zahájení prací je podmíněno schválením nového Územního plánu.

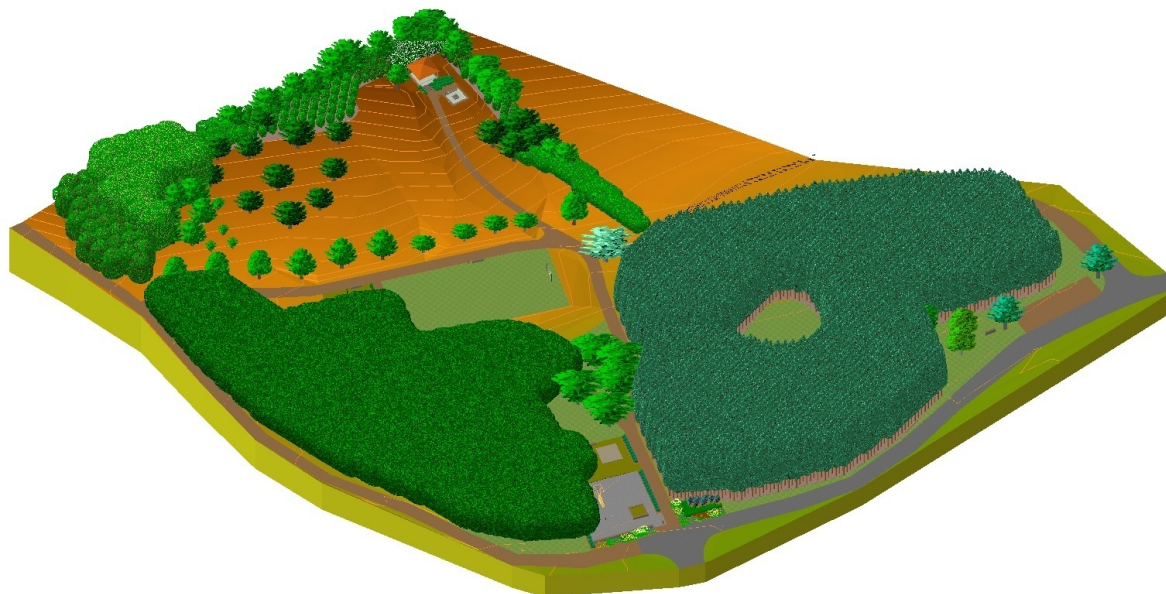

- **Slavnostní lidové kroje**

Obec má připraven projekt na zhotovení 10 párů rekonstruovaných slavnostních lidových krojů. Rekonstrukce byla provedena pod přísným dohledem etnografky z Městského muzea a galerie v Hustopečích Mgr. Soňa Nezhodová Ph.D. Pro realizaci tohoto projektu se zajišťují finanční prostředky. Předpokládaná realizace je v r. 2014.



5. Kulturní a společenský život v obci

Od října roku 2009 zajišťuje kulturní a společenský život v obci **Centrum volného času**, organizační složka obce Vranovice.

Kulturní a společenský život v obci v roce 2013 - shrnutí

V roce 2013 se ve Vranovicích uskutečnilo více než 40 kulturních, společenských a sportovních akcí. Na jejich organizaci se podílelo Centrum volného času, Obecní knihovna, kulturní a sportovní komise obce Vranovice, místní zájmové spolky a sdružení.

Činnost Centra volného času zajišťovaly v roce 2013 dvě zaměstnankyně. Jedna na plný pracovní úvazek a jedna na 1/4 úvazku (knihovnice). V průběhu roku na pozici vedoucí CVČ nastoupila nová zaměstnankyně Petra Holásková, která na tomto postu vystřídala Dagmar Humpolíkovou.

Přehled nejvýznamnějších akcí konaných pro veřejnost v roce 2013

Pořadí	Datum	Název akce	Pořadatel	Místo konání
1.	05.01.2013	Tříkrálová sbírka a vánoční koncert	Charita + farnost	Obec, kostel
2.	12.01.2013	6. Obecní ples	CVČ	Sokolovna
3.	09.02.2013	Vranovický masopust	Vranovické ženy	Obec
4.	16.02.2013	Hasičský ples	SDH Vranovice	Sokolovna
5.	01.-31.03.2013	Březen – měsíc knihy	Obecní knihovna	Knihovna
6.	01.03.2013	Bodování na místní výstavu vín	ČZS – vinaři	Restaurace u Fialů
7.	09.03.2013	Výstava vín	ČSZ – vinaři	Sokolovna
8.	04.03.2013	Soutěž Čtenář roku – vyhlášení	Obecní knihovna	Knihovna
9.	16.03.2013	Maškarní ples	SK	Sokolovna
10.	17.03.2013	Dětský maškarní bál	ZŠ a MŠ	Sokolovna
11.	24.03.2013	Fotosoutěž, vyhlášení vítězů	CVČ	Knihovna
12.	30.03.2013	Den otevřených dveří v Domě pro seniory	Obec Vranovice	Dům pro seniory
13.	20.04.2013	Vranovické jaro	Obec Vranovice	Sokolské hřiště
14.	26.04.2013	Zájezd do Lanškrouna	Mor. rybářský svaz	Lanškroun
15.	27.04.2013	Pálení čarodějnic	Vranovické ženy	Hřiště SK
16.	04.05.2013	Májová ročníku 1995	Mládež-ročník 1994	Obec
17.	04.05.2013	Zahájení sezóny ve vinotéce	ČSZ – vinaři	Vinotéka
18.	04.05.2013	Slavnostní otevření Domu pro seniory	Obec Vranovice	Dům pro seniory
19.	25.05.2013	O pohár Vranovického divočáka – recesistické závody	Vranovické divočák	Obec, Náves
20.	01.06.2013	Dětský den – Pohádkový les	CVČ	Obec, Malý hájek
21.	01.06.2013	Rybářské závody pro dospělé	Mor. rybářský svaz	Stříbrňák
22.	02.06.2013	Rybářské závody pro děti	Mor. rybářský svaz	Stříbrňák
23.	04.06.2013	Čtenářské představení ve znakové řeči	CVČ Vranovice	Budova ZŠ
24.	18.06.2013	Pasování prvňáčků na čtenáře	Obecní knihovna, ZŠ	Knihovna
25.	13.07.2013	Narozeniny pivovaru Vranovické divočák	Sportovní klub	Sokolské hřiště
26.	20.07.2013	Posezení u cimbálu	ČSZ – vinaři	Vinotéka

27.	17.-19.08.2013	Tradiční hody	SK+ročník 1994	Sokolovna
28.	24.08.2013	Babský fotbal	Vranovické ženy	Hřiště SK
29.	25.8.2013	Kulturní program ke Dni otevřených dveří	Nábytek Mikulík	Ul. Lipová
30.	14.9.2013	Tour de Hlinek – recesistický traktůrkový závod	Vranovické divočák	U Hlinku
31.	01.-28.9.2013	Vranovické dýňování	CVČ	Obec
32.	30.9.-6..10.2013	Týden knihoven	CVČ	Knihovna
33.	7.10.2013	Slavnostní otevření jídelny v DPS	Obec	Dům pro seniory
34.	19.-20.10.2013	Babské hody	Vr. baby	Sokolovna
35.	25.10.2013	Bodování na výstavu archivních vín	ČSZ – vinaři	Dům pro seniory
36.	02.11.2013	Výstava archivních vín	ČSZ – vinaři	Dům pro seniory
37.	17.11.2013	Koncert smíšeného sboru v kostele	Farnost Vranovice	Kostel Vranovice
38.	01.12.2013	Vánoční jarmark	CVČ	Obec Vranovice
39.	05.12.2013	Mikulášská nadílka	CVČ	Obec Vranovice
40.	24.12.2013	Štědrovečerní zpívání	CVČ	U Kostela
41.	29.12.2013	Svěcení mladých vín	ČSZ – vinaři	Dům pro seniory

Obecní knihovna

Také v roce 2013 knihovna zaznamenala nárůst počtu čtenářů, zejména dětí a mládeže, na které se také výběrem literatury zaměřila. Pokles návštěvnosti knihovny není způsoben tím, že by lidé měli menší zájem o čtení, úbytek ve statistice návštěvnosti způsobilo směřování některých kulturních akcí mimo knihovnu.

V knihovně se uskutečnily výstavy a různorodé čtenářské akce pro děti i dospělé.

Obecní knihovna - srovnávací statistika posledních let

Položka	2003	2004	2005	2006	2007	2008	2009	2010	2011	2012	2013
Návštěvnost	871	1616	1528	2198	2505	3013	3755	4840	7121	7275	5761
Využití PC	-	-	423	391	827	616	461	502	563	576	544
Počet čtenářů do 15-ti let	54	54	59	72	48	58	57	88	84	111	126
Počet čtenářů celkem	137	161	153	177	140	151	151	211	222	253	261
Počet půjčených knih	6176	6563	6607	7413	7370	7736	7222	8564	10489	10206	9035
Knihovní fond	11863	11047	9618	9092	9246	9449	9661	8147	8167	7865	8020
Přístup z webu	0	0	0	0	33	616	716	1310	2156	3385	3411
On-line katalog - využití	0	0	0	0	0	0	325	3901	3232	3787	3432
Akce pro veřejnost	0	3	0	7	6	16	26	26	26	14	15

Internetové stránky obce



Návštěvnost obecního webu Vranovic se stejně jako v loňském roce vyšplhala k 80-ti tisícům lidí. Průměrná měsíční návštěvnost webu byla 6645 hostů, denní průměr tak činí kolem 220-ti návštěvníků. Potvrzuje se trend z minulého hodnoceného období, kdy lidé hojněji navštěvují internetové stránky.

Mezi návštěvní rekordy uplynulého roku patří měsíce březen, květen a říjen. V těchto měsících dosáhla návštěvnost obecního webu přes osm tisíc lidí. V měsících březen a květen byla pravděpodobně návštěva tak vysoká z důvodu dokončení jednoho z největších projektů obce - stavby Domu pro seniory.

Přátel na facebooku sále přibývá



Početnou skupinu přátel obce na facebooku dnes čítá 530 lidí, což je zase téměř o sto více, než loni. Na oplátku za jejich přízeň jim obec na sociální síti sdílí aktuální informace, upozornění i pozvánky.

Vranovický zpravodaj



V roce 2013 vyšel v počtu 6 čísel, každý sudý měsíc, v nákladu 750 výtisků, od října 2013 nákladem 800 kusů. Distribuce je do každé domácnosti v obci zdarma. Rozsah 12-24 stran. Zdarma je ke stažení také na internetových stránkách obce Vranovice.

Turistické a informační centrum



Smyslem TIC je nabízet turistům informace z oblasti turistického ruchu, o službách, zajímavostech a památkách v obci i okolí. V roce 2013 jsme již zaznamenali zvýšený počet turistů, kteří se zde zastavili a předpokládá se, že v dalším roce se návštěvnost bude ještě zvyšovat. Infocentrum se postupně dostává do povědomí veřejnosti, výhodou také je jeho umístění v prostorách vinotéky místních vinařů za budovou obecního úřadu. Společně s vinotékou místních vinařů poskytuje turistům i místním příjemné zázemí pro trávení volného času, získání informací a odpočinek.

Smyslem umístění infocentra do vinotéky je záměr podpořit vranovické vinaře v jejich prezentaci a prodeji vín.

Kroniky obce Vranovice

Pokračuje se v pracích na postupné digitalizaci kronik obce Vranovice, počínaje rokem 1844. Soubory jsou zpřístupněny na webových stránkách obce ve formátu PDF.

Kalendář obce Vranovice

Obec Vranovice vydala v počtu 200 kusů týdenní stolní kalendář na rok 2013 a pohlednice Vranovic.

Vranovice v tisku 2013

Prostřednictvím tiskových médií se i nadále daří realizovat propagaci obce. Tiskové zprávy lze najít na internetových stránkách v sekci Napsali o nás. Za rok 2013 jsme jich jen v Břeclavském deníku a v Novém životě mohli zaznamenat až na osmdesát.

6. Zpráva o poskytování informací dle Zákona č 106/1999 Sb.

Podle ustanovení § 18 odst. 1 zákona č. 106/1999 Sb. (dále jen „zákon“), zveřejňuje povinný subjekt obec Vranovice výroční zprávu o činnosti v oblasti poskytování informací:

a) počet podaných žádostí o informace	celkem	3
b) počet žádostí vyřízeno	celkem	3
c) odvolání proti rozhodnutí		0
d) vydaných rozhodnutí o odvolání		0
e) podaných návrhů na soudní přezkoumání		0

Podle § 103 odst. 4, písm. e) zákona č. 128/2000 Sb., o obcích, odpovídá starosta obce za informování veřejnosti o činnosti obce. Zpráva byla zveřejněna na Úřední desce obce ve dnech 16.1. - 3.2.2014.

7. Zpráva o zabezpečení finanční kontroly dle Zákona 320/2001 Sb.

Souhrnné zhodnocení výsledků finančních kontrol zajišťovaných v Obci Vranovice v oblasti vlastního hospodaření včetně přiměřenosti a účinnosti vnitřního kontrolního systému:

a)

Vnitřní kontrolní systém je založen na kontrole plnění zákonných opatření, na kontrole plnění rozpočtu a rozpočtových opatření a na vypracování a kontrole plnění vnitřních organizačních a kontrolních směrnic pro všechny úseky činností.

Hlavním cílem této finanční kontroly je dodržování právních předpisů a opatření přijatých obcí, zajištění ochrany veřejných prostředků.

Vnitřní kontrolní systém v obci je upraven zákonem č. 320/2001 Sb. o finanční kontrole, ve znění pozdějších předpisů, vyhláškou č. 64/2002, ve znění pozdějších předpisů, kterou se provádí tento zákon, vnitřními směrnicemi a obecně závaznými vyhláškami obce, a dalšími předpisy.

Soupis vnitřních směrnic a vyhlášek obce:

- Organizační řád
- Jednací řád
- Knihovní řád
- Hřbitovní řád
- Spisový a skartační řád obce
- Směrnice o účetnictví
- Směrnice o zabezpečení zákona o finanční kontrole
- Směrnice o tvorbě rozpočtu
- Závazné pokyny pro zadávání veřejných zakázek malého rozsahu
- Obecně závazná vyhláška obce Vranovice č. 1/2010 o místním poplatku za provoz systému shromažďování, sběru, přepravy, třídění, využívání a odstraňování komunálních odpadů
- Obecně závazná vyhláška č. 2/2005, kterou se stanoví část společného školského obvodu základní školy
- Veřejná vyhláška Změna č. 6 územního plánu sídelního útvaru Vranovice
- Obecně závazná vyhláška obce Vranovice č. 1/2008 o místních poplatcích
- Vnitřní směrnice k přechodu obce na plátce DPH
- Obecně závazná vyhláška o místním poplatku ze psů
- Obecně závazná vyhláška č. 2/2012 o pravidlech pro pohyb psů na veřejných prostranstvích obce Vranovice

Systém vnitřních směrnic je jednak pravidelně a jednak dle potřeby aktualizován. Směrnice obce jsou uloženy na obecním úřadě a jsou k dispozici všem pracovníkům obce, dále členům zastupitelstva a členům kontrolního a finančního výboru.

b)

Řídící kontrolu provádí v souladu s dlouhodobými záměry obce a usneseními zastupitelstva obce starosta jako příkazce operace hospodářských operací spolu s účetní.

Druhy kontrol:

1. předběžná – před započítáním hospodářské operace
2. průběžná – průběžné kontrolování hospodaření během roku
3. následná – celkové zhodnocování výsledků hospodaření

8. Zpráva o přezkoumání hospodaření

Podle Zákona č. 128/2000 Sb. o obcích, ve znění pozdějších předpisů, § 42, je obec povinna dát přezkoumat své hospodaření za uplynulý kalendářní rok.

Obec Vranovice požádala o přezkoumání svého hospodaření na základě tohoto zákona auditora Ing. Františka Dvořáka, a to dne 12.9.2005 – uzavřena smlouva na dobu neurčitou.

Kontrolou bylo provedeno ověření hospodaření obce podle platných obecně závazných právních předpisů a schváleného rozpočtu, včetně dodržování rozpočtových vztahů ke státnímu rozpočtu, závěrečný účet obce, hospodaření obce podle rozpočtu na rok 2013, čerpání účelových prostředků, ověření úplného a průkazného vedení účetnictví a jeho správnost (náležitosti účetních dokladů a kontrola účetnictví, kontrola pokladny a podkladních dokladů, archivace účetních dokladů, atd.), zpracování vnitřních organizačních směrnic a účetový rozvrh, inventarizace majetku a závazků obce, porovnání stavu bankovních účtů v rozvaze se zůstatky oznámenými bankovním ústavem, činnost zastupitelstva a kontrolního a finančního výboru.

Přezkoumání hospodaření auditorem probíhalo průběžně od počátku měsíce února až do 26.2.2014.

Ověřovatel na základě provedených kontrol a zjištění v oblasti účetnictví a vedení evidenci obce za rok 2013 hodnotí, že hospodaření obce bylo uskutečňováno v souladu s obecně závaznými právními předpisy, že údaje v účetnictví věrně zobrazují stav majetku, závazků a finanční situaci obce a účetnictví je v souladu s § 7, odst. 1 zákona č. 563/1991 Sb., o účetnictví, ve znění pozdějších předpisů, vedeno úplně, průkazným způsobem a správně.

Ověřovatel **doporučuje předložit** výkaz hospodaření a roční uzávěrku obce za rok 2013 zastupitelstvu obce **ke schválení**.

Zpráva o přezkoumání hospodaření byla projednána současně s projednání Závěrečného účtu za r. 2013 v zastupitelstvu obce dne 24.4.2013. Na úřední desce byla zveřejněna ve dnech od 9.4.2014 do 24.4.2014.

9. Zpráva o činnosti finančního výboru

Finanční výbor pracuje i nadále ve složení Martin Hochman (předseda), Ing. Jiří Hladík, Mgr. Renata Karpíšková, Mgr. Oldřich Vybíral, Josef Kříž.

V roce 2013 se finanční výbor sešel na třech jednáních. Ve dvou případech byli dva členové výboru omluveni, jednou výbor jednal v úplném složení.

V roce 2013 nebyl uložen ZO finančnímu výboru žádný úkol. Finanční výbor projednával zejména rozpočtová opatření a rozpočet obce, předkládané starostou zastupitelstvu obce ke schválení. Dále se finanční výbor průběžně zabýval plánem investic a oprav. Součástí každého jednání je diskuze k aktuální situaci v obci.

Členové výboru, kteří nejsou současně členy ZO, jsou průběžně informováni prostřednictvím předsedy o věcech týkajících se chodu obce.

Zápisy z jednání finančního výboru jsou rozesílány všem členům zastupitelstva a jsou v tištěné podobě uloženy na OÚ.

Martin Hochman, předseda FV

10. Zpráva o činnosti kontrolního výboru

V roce 2013 pracoval kontrolní výbor ve složení: Vybíral Oldřich – předseda, Dráb Drahomír, Soukal František, Goliáš Petr, Kukleta Pavel – členové. Výbor se sešel celkem 6 x. Viz tabulka níže. Průměrná účast byla 93 %, nikdy nebyla menší než 4 členové. Schůze probíhaly před termínem jednání zastupitelstva.

Zápisy z jednání jsou uloženy na obecním úřadě. Pravidelnými body jednání byla kontrola usnesení rady a zastupitelstva obce. Dvakrát v roce se zabýval výbor veřejnými zakázkami a výběrovými řízeními za příslušné pololetí.

Byla provedena kontrola zápisů z jednání ZO a rady, plnění zákona č.159/2006 Sb. Usnesení rady v roce 2013 ve formě ukládá bylo 78, usnesení zastupitelstva pak 6. Usnesení KV bylo 5.

Kontrolní výbor v roce 2013								
Jednání / měs	1/2	2/4	3/6	4/8	5/10	6/12	Celkem	%
Vybíral Oldřich	1	1	1	1	1	1	6	100
Dráb Drahomír	1	1	1	1	1	1	6	100
Soukal František	1	1	1	1	1	1	6	100
Goliáš Petr	1	1	0	0	1	1	4	67
Kukleta Pavel	1	1	1	1	1	1	6	100
Spolu	5	5	4	4	5	5	28	93

11. Zpráva o práci inventarizační komise a stav majetku obce

Podle zákona č. 563/1991 Sb. o účetnictví § 29 a § 30 účetní jednotky zjišťují skutečný stav veškerého majetku a závazků a ověřují, zda zjištěný stav odpovídá stavu majetku a závazků v účetnictví.

Inventarizační zpráva

INVENTARIZACE 2013

Hlavní inventarizační komise ve složení:

Předseda: Hochman Martin

Člen: Ing. Hladík Jiří

Člen: Halámková Renata

Předává zprávu o inventarizaci majetku obce Vranovice k 31. 12. 2013.

Rozhodnutím starosty ze dne 25. 10. 2013 byly sestaveny pro jednotlivé úseky dílčí komise, které provedly řádnou inventarizaci majetku a závazků dle inventarizačních soupisů ke dni 30. 11. 2013 a dodatečných inventarizačních soupisů ke dni 31. 12. 2013.

Všechny dílčí inventarizační komise předaly v termínu všechny podklady z prvotních inventarizačních soupisů ke zpracování závěrečné inventarizační zprávy.

Dodatečné inventarizační soupisy byly předloženy hlavní inventarizační komisi k porovnání stavů a kontrole o průčtování přírůstků a úbytků k 31. 12. 2013.

Majetek je členěn dle hodnoty:

			účet
OE	operativní evidence	do 1.000,- Kč	902.xxx
DNM	dlouhodobý nehmotný majetek	nad 60.000,- Kč	019
HDM	hmotný dlouhodobý majetek	od 40.000,- Kč	021,022
DDHM	drobný dlouhodobý hmotný majetek	od 1.001,- Kč do 40.000,- Kč	028
DDNM	drobný dlouhodobý nehmotný majetek	do 60.000,- Kč	018
Pozemky	pozemky		031.xxx
UP	umělecké předměty		032

Rekapitulace inventurních soupisů je uvedena v následující tabulce:

účet	Inventarizovaná položka	Inventurní stav v Kč	Účetní stav v Kč	Inventarizační rozdíl
018	Drobný dlouhodobý nehmotný majetek	204 933,35	204 933,35	0 Kč
078	Oprávky k DDNM	-204 933,35	-204 933,35	0 Kč
019	Ostatní dlouhodobý nehmotný majetek	1 067 614,00	1 067 614,00	0 Kč
079	Oprávky k DNM	-700 604,00	-700 604,00	0 Kč
021	Stavby	205 162 532,89	205 162 532,89	0 Kč
081	Oprávky ke stavbám	-23 596 166,40	-23 596 166,40	0 Kč
022	Samostatné movité věci a soubory	14 974 213,00	14 974 213,00	0 Kč
082	Oprávky k SMV	-4 116 329,50	-4 116 329,50	0 Kč
028	Drobný dlouhodobý hmotný majetek	6 095 643,71	6 095 643,71	0 Kč
088	Oprávky k DDHM	-6 095 643,71	-6 095 643,71	0 Kč
031	Pozemky	15 167 271,05	15 167 271,05	0 Kč
032	Kulturní předměty	208 827,00	208 827,00	0 Kč
041	Nedokončený dlouhodobý nehmotný majetek	426 000,00	426 000,00	0 Kč
042	Nedokončený dlouhodobý hmotný majetek	1 908 512,00	1 908 512,00	0 Kč
069	Ostatní dlouhodobý finanční majetek	3 972 000,00	3 972 000,00	0 Kč
192	Opravné položky k jiným pohledávkám	-60 127,80	-60 127,80	0 Kč
194	Opravné položky k odběratelům	-30 566,01	-30 566,01	0 Kč
231	Základní běžný účet ÚSC	158 826,01	158 826,01	0 Kč
245	Jiné běžné účty	459 733,88	459 733,88	0 Kč
281	Krátkodobé úvěry - Kontokorent	3 003 316,04	3 003 316,04	0 Kč
311	Pohledávky - odběratelé	307 339,88	307 339,88	0 Kč
314	Krátkodobé poskytnuté zálohy	250 787,00	250 787,00	0 Kč
315	Jiné pohledávky z hlavní činnosti	65 527,00	65 527,00	0 Kč
321	Závazky - dodavatelé	5 747 823,20	5 747 823,20	0 Kč
324	Krátkodobé přijaté zálohy	12 500,00	12 500,00	0 Kč
331	Zúčtování se zaměstnanci	181 638,00	181 638,00	0 Kč
336	Zúčtování s institucemi soc. a zdr.zabezpečení	87 839,00	87 839,00	0 Kč
342	Jiné přímé daně	20 153,00	20 153,00	0 Kč
343	Daň z přidané hodnoty	42 241,00	42 241,00	0 Kč
346	Pohledávky za státním rozpočtem	112 100,00	112 100,00	0 Kč
349	Závazky k rozpočtům ÚSC	- 256 000,00	- 256 000,00	0 Kč
374	Přijaté zálohy na dotace	5 674 402,17	5 674 402,17	0 Kč
377	Ostatní krátkodobé pohledávky	10 836,00	10 836,00	0 Kč
378	Ostatní krátkodobé závazky	461 745,88	461 745,88	0 Kč
381	Náklady příštích období	12 881,00	12 881,00	0 Kč
384	Výnosy příštích období	6 589 851,37	6 589 851,37	0 Kč
388	Dohadné účty aktivní	5 699 557,17	5 699 557,17	0 Kč
389	Dohadné účty pasívní	1 072 448,00	1 072 448,00	0 Kč
401	Jmění účetní jednotky	164 534 479,74	164 534 479,74	0 Kč
403	Dotace na pořízení DHM včetně oprav k dotacím	27 389 463,78	27 389 463,78	0 Kč
406	Oceňovací rozdíly při změně metody	-24 747 318,52	-24 747 318,52	0 Kč
432	Nerozdělený zisk, neuhrzená ztráta minulých let	15 276 763,01	15 276 763,01	0 Kč
451	Dlouhodobé úvěry	15 976 453,00	15 976 453,00	0 Kč
452	Přijaté návratné finanční výpomoci dlouhodobé	3 436 000,00	3 436 000,00	0 Kč
455	Dlouhodobé přijaté zálohy	400 000,00	400 000,00	0 Kč
902	Jiný drobný dlouhodobý hmotný majetek	571 085,78	571 085,78	0 Kč
943	Dlouhodobé podmíněné pohl. k jiným zdrojům	112 100,00	112 100,00	0 Kč
972	Dlouhodobé podmíněné závazky ze smluv	256 000,00	256 000,00	0 Kč
981	Podmíněné závazky z úvěru	15 000 000,00	15 000 000,00	0 Kč
999	Vyrovňovací účet k podrozvahovým účtům	-14 572 814,22	-14 572 814,22	0 Kč

Majetek obce zatížený zástavou u Českomoravské stavební spořitelny:

- p.č. 1858/12	IČ 785512-01858201200	417,90 Kč
----------------	-----------------------	-----------

U zástavy k tomuto pozemku byl podán výmaz k 31.12.2013, výmaz byl proveden 27.01.2014.

Majetek obce zatížený zástavou u Sberbank a.s. na úvěr č.067761 ze dne 4.5.2010:

- p.č. 2565/42	IČ 785512-025652042	15 012,25 Kč
- p.č. 2565/45	IČ 785512-025652045	68 698,96 Kč
- p.č. 2565/51	IČ 785512-025652051	1 987,16 Kč
- p.č. 2565/97	IČ 785512-025652097	197 296,60 Kč
- p.č. 2565/131	IČ 785512-025652131	299 777,30 Kč
- p.č. 2565/146	IČ 785512-025652146	63 261,70 Kč
- p.č. 2565/147	IČ 785512-025652147	63 261,63 Kč
- p.č. 2565/148	IČ 785512-025652148	63 261,63 Kč
- p.č. 2565/149	IČ 785512-025652149	63 261,63 Kč
- p.č. 2565/150	IČ 785512-025652150	63 261,63 Kč
- p.č. 2565/151	IČ 785512-025652151	244 605,00 Kč
- p.č. 2565/152	IČ 785512-025652152	566,75 Kč
		<u>Σ 1 144 252,24 Kč</u>

Majetek obce zatížený zástavou u SFŽP ČR :

- ČOV	IČ 21030	14 347 210,13 Kč
- p.č. 1030	IČ 785512-010301000	16 950,00 Kč
- p.č. 282/2	IČ 785512-002822002	11 340,00 Kč
- p.č. 2174/1	IČ 785512-021742001	295 234,54 Kč
- p.č. 2174/31	IČ 785512-021742031	145 678,59 Kč
- p.č. 2174/33	IČ 785512-021742033	74 306,58 Kč
- p.č. 2174/34	IČ 785512-021742034	287 538,08 Kč
- p.č. 2206/15	IČ 785512-022062015	881,38 Kč
- p.č. 2206/16	IČ 785512-022062016	402,52 Kč
- p.č. 2237/50	IČ 785512-022372050	7 248,63 Kč
- p.č. 2237/51	IČ 785512-022372051	444,16 Kč
- p.č. 2558/22	IČ 785512-025582022	2 026,48 Kč
- p.č. 2258/23	IČ 785512-025582023	1 748,88 Kč
- p.č. 2558/25	IČ 785512-025582025	62,46 Kč
- p.č. 2722/1	IČ 785512-027222001	351 469,15 Kč
- p.č. 2722/8	IČ 785512-027222008	20 674,26 Kč
- p.č. 2722/57	IČ 785512-027222057	145,74 Kč
- p.č. 2722/64	IČ 785512-027222064	52 889,74 Kč
- p.č. 2722/66	IČ 785512-027222066	3 282,62 Kč
		<u>Σ 15 619 557,59 Kč</u>

Majetek obce zatížený zástavou u Sberbank a.s. na úvěr č.KA1109115 ze dne 27.3.2012:

- p.č. 43/4	IČ 785512-00043100400	429 352,32 Kč
- p.č. 2920	IČ 785512-02920200000	26 712,00 Kč
- p.č. 2921	IČ 785512-02921200000	619 889,75 Kč
- p.č. 2922	IČ 785512-02922200000	919 775,47 Kč
St. č.p. 53	IČ 21053	31 320 035,85 Kč
		<u>Σ 33 315 765,39 Kč</u>

Majetek obce zatížený zástavou u České spořitelny na ručení za půjčku u SFŽP:

St. č.p. 189	IČ	265 421,00 Kč
--------------	----	---------------

Majetek obce zatížený zástavou u Finančního úřadu Brno-venkov za odloženou platbu DPH:
 St. č.p. 41 IČ 20003 318 896,50 Kč
 - p.č. 556 IČ 785512-000000000 12 200,00 Kč

U zástavy byl podán výmaz k 31.12.2013, zástava byla zrušena 13.01.2014.

Majetek obce zatížený zástavou ČMSS – jde o zpětný odkup části pozemku v Dolinách od Břicháčkových:

- p.č. 2565/197 IČ 785512-02565197 18 000,00 Kč

Celkem má Obec Vranovice zastavený majetek v hodnotě **50 694 510,62 Kč**.

Komentář k rozdílům za období 12.2013 po dílčích fyzických inventurách:

Podklady z jednotlivých komisí byly zpracovány. Rozdíly po provedení fyzické inventury majetku, které vznikly v průběhu 1. 12. 2013 – 31. 12. 2013 byly zohledněny v dodatečných inventurních soupisech podle obrátů v účetnictví.

K těmto přírůstkům a úbytkům došlo v důsledku:

- nákupu v měsíci prosinci a obdržení faktur za dodaný DDHM

Data z podkladů jsou seřazena do přiložených tabulek.

**Stav majetku na účtu 018.000
dle inventurních soupisů z dílčích inventarizačních komisí**

Místo inventarizace	Inventurní soupis k 30.11.2013	Účetní stav k 30.11.2013	Přírůstky a úbytky (+,-)	Stav k 31.12.2013
Obecní úřad	132 788,00	132 788,00	0,00	132 788,00
Knihovna	72 145,35	72 145,35	0,00	72 145,35

Celkem za všechna místa

204 933,35	0,00	204 933,35
------------	------	------------

Stav k 31.12.2013 v Hlavní knize

204 933,35

**Stav majetku na účtu 019.000
dle inventurních soupisů z dílčích inventarizačních komisí**

Místo inventarizace	Inventurní soupis k 30.11.2013	Účetní stav k 30.11.2013	Přírůstky a úbytky (+,-)	Stav k 31.12.2013
Obecní úřad	276 870,00	276 870,00	0,00	276 870,00
ČOV	790 744,00	790 744,00	0,00	790 744,00

Celkem za všechna místa

1 067 614,00	0,00	1 067 614,00
--------------	------	--------------

Stav k 31.12.2013 v Hlavní knize

1 067 614,00

**Stav majetku na účtu 022.xxx
dle inventurních soupisů z dílčích inventarizačních komisí**

Místo inventarizace		Inventurní soupis k 30.11.2013	Účetní stav k 30.11.2013	Přírůstky a úbytky (+,-)	Stav k 31.12.2013
Obecní úřad					
inventář	022.000	506 163,50	506 163,50	0,00	506 163,50
inventář OÚ	022.002	0,00	0,00	0,00	0,00
dopr.prostředky	022.004	0,00	0,00	1 886 690,00	1 886 690,00
DPS	022.000	1 212 984,00	1 212 984,00	56 966,00	1 212 984,00
Hasička	022.001	3 025 214,00	3 025 214,00	0,00	3 025 214,00
Dopravní značení - přístroje	022.000	337 341,00	337 341,00	0,00	337 341,00
Dopravní značení	022.004	105 755,00	105 755,00	0,00	105 755,00
ČOV-dopr.přístroje	022.005	7 632 009,50	7 632 009,50	0,00	7 632 009,50
Dětský koutek	022.006	211 090,00	211 090,00	0,00	211 090,00

Celkem za účty:	022.000	2 056 488,50	2 056 488,50	0,00	2 056 488,50
	022.001	3 025 214,00	3 025 214,00	0,00	3 025 214,00
	022.002	0,00	0,00	0,00	0,00
	022.004	105 755,00	105 755,00	0,00	105 755,00
	022.005	7 632 009,50	7 632 009,50	0,00	7 632 009,50
	022.006	211 090,00	211 090,00	0,00	211 090,00

Celkem za všechna místa

13 030 557,00	1 943 656,00	14 917 247,00
---------------	--------------	---------------

Stav k 31.12.2013 v Hlavní knize

14 917 247,00

Přírůstky u majetku SMV ve výši 1 943 656,- Kč byly zaúčtovány k rozvahovému dni 31.12.2013 a jsou zobrazeny v dodatečných inventurních soupisech. Zaúčtování je doloženo soupisem obrátů v měsíci prosinci a kopií účetních dokladů.

**Stav majetku na účtu 032.000
dle inventurních soupisů z dílčích inventarizačních komisí**

Místo inventarizace	Inventurní soupis k 30.11.2013	Účetní stav k 30.11.2013	Přírůstky a úbytky (+,-)	Stav k 31.12.2013
Obecní úřad	208 827,00	208 827,00	0,00	208 827,00

Celkem za všechna místa

208 827,00	0,00	208 827,00
------------	------	------------

Stav k 31.12.2013 v Hlavní knize

208 827,00

**Stav majetku na účtu 028.000
dle inventurních soupisů z dílčích inventarizačních komisí**

Místo inventarizace	Umístění	Inventurní soupis k 30.11.2013	Účetní stav k 30.11.2013	Přírůstky a úbytky (+,-)	Stav k 31.12.2013
Obecní úřad	1000xxxx	1 543 596,85	1 543 596,85	18 599,00	1 562 195,85
Bytové domy	90012002	7 760,00	7 760,00	0,00	7 760,00
Dětské hřiště	90012014	229 761,00	229 761,00	0,00	229 761,00
DPS	1008xxxx	1 225 889,60	1 225 889,60	67 854,00	1 293 743,60
Knihovna	700xxxxx	348 988,35	348 988,35	2 500,00	351 488,35
Dům služeb	300xxxxx	87 423,98	87 423,98	0,00	87 423,98
Hasička+CO	500xxxxx	803 694,12	803 694,12	80 704,30	884 398,42
Mobiliář v obci	100xxxxx	1 678 872,51	1 678 872,51	0,00	1 678 872,51
dopravní značky	1001	272 276,17	272 276,17	0,00	272 276,17
inventář	1002	316 653,50	316 653,50	0,00	316 653,50
vybavení ČOV	1003	336 649,33	336 649,33	0,00	336 649,33
vybavení JZD	1003	17 098,00	17 098,00	0,00	17 098,00
vybavení hřbitov	1003	42 670,00	42 670,00	0,00	42 670,00
Junáci	1004	6 133,00	6 133,00	0,00	6 133,00
dvůr OÚ	1005	25 526,17	25 526,17	0,00	25 526,17
kontejnery	1005	425 001,04	425 001,04	0,00	425 001,04
dětský koutek	1007	194 180,50	194 180,50	0,00	194 180,50
cyklostezka	1006	42 684,80	42 684,80	0,00	42 684,80

Celkem za všechna místa

5 925 986,41	169 657,30	6 095 643,71
--------------	------------	--------------

Stav k 31.12.2013 v Hlavní knize

6 095 643,71

Přírůstky u drobného majetku ve výši 169 657,30 Kč byly zaúčtovány k rozvahovému dni 31.12.2013 a jsou zobrazeny v dodatečných inventurních soupisech. Zaúčtování je doloženo soupisem obrátů v měsíci prosinci a kopií účetních dokladů.

**Stav majetku na účtech podrozvahy 902.xxx
dle inventurních soupisů z dílčích inventarizačních komisí**

SU/AU	Místo inventarizace	Inventurní soupis k 30.11.2013	Účetní stav k 30.11.2013	Přírůstky a úbytky(+,-)	Stav k 31.12.2013
902.001	Obecní úřad	89 741,17	89 741,17		89 741,17
	Dopravní značení	33 940,90	33 940,90	0,00	33 940,90
	Mobilní telefony	8,00	8,00	0,00	8,00
902.007	Knihovna	60 346,98	60 346,98	0,00	60 346,98
	Sál sokolovny	136 800,00	136 800,00	0,00	136 800,00
902.004	DPS-kuchyň a jídelna	86 274,83	86 274,83	0,00	86 274,83
902.006	Silnice	0,00	0,00	0,00	0,00
902.005	Hasička	43 435,80	43 435,80	22 225,70	65 661,50

902.054	Klub důchodců	4 940,00	4 940,00	0,00	4 940,00
902.003	Dům pro seniory-JZD	80 074,20	80 074,20	3 597,00	83 671,20
	Čistírna odpad.vod	8 151,80	8 151,80	0,00	8 151,80
	Hřbitov	1 549,40	1 549,40	0,00	1 549,40

Celkem za všechna místa

545 263,08	25 822,70	571 085,78
------------	-----------	------------

Stav k 31.12.2013 v Hlavní knize

571 085,78

Přírůstky u majetku třídy 902.xxx ve výši 25 822,70 Kč jsou zaúčtovány k rozvahovému dni tj. 31.12.2013 a jsou zobrazeny v dodatečných inventurních soupisech a doloženy soupisem obrátů v měsíci prosinci a na kopiích účetních dokladů.

Ve Vranovicích dne 10. 2. 2014

12. Komise Rady obce

Rada si jako své poradní orgány ustanovila komise, které v r. 2013 pracovaly v následujícím složení:

Komise výstavby a životního prostředí:

Předseda: Ing. Arch. Simona Kodýtková

Členové: Ing. Jebavý Cyril

Ing. Dofek Josef

Ing. Stejskal Josef

Řehoř Jaromír (úmrť dne 28.10.2013)

Klaiba Jan

Naděžda Rejtková

Luboš Mrkvica

Komise pracovala pravidelně, scházela se každé druhé úterý v měsíci a na svých zasedáních se zabývala zejména připomínkami k projektům obce, k projektům rodinné výstavby, kvalitou životního prostředí v obci a udržováním pořádku v obci. Dále se členové komise pravidelně podílí na vyhodnocování jednotlivých výběrových řízení.

Komise kulturní a sportovní:

Předsedkyně: Ing. Petra Holásková

Členové: Dagmar Sedláčková (Humpolíková)

Irena Benadová

Pavel Pláteník

Marek Obdržálek

V průběhu r. 2013 došlo po odchodu Dagmar Sedláčkové z pozice vedoucí Centra volného času k několika změnám ve složení komise.

Ke jmenování nového složení Kulturní komise došlo po novém obsazení funkce vedoucí Centra volného času Ing. Petrou Holáskovou.

Komise se schází pravidelně, její členové komunikují i operativně při přípravách společenských akcí. Udržuje, ale také rozvíjí zavedené tradiční akce, zavádí nové. Cílem komise je vytvořit v obci další kulturní a společensko-sportovní tradice, a přilákat na ně kromě domácích obyvatel i návštěvníky z regionu s cílem zviditelnění a propagace obce Vranovice.

Komise školská:

Předseda: Josef Varmužka

členové: Korčáková Marie

Mazuchová Hana

Ing. Střelcová Petra

Zajícová Lada

Iva Fiemová

Činnost komise byla pravidelná a aktivně spolupracovala s vedením ZŠ a MŠ.

13. Výroční zpráva školy

Výroční zpráva školy za rok 2012/2013 ZŠ a MŠ byla zpracována samostatně organizací a je přílohou Výroční zprávy obce.

14. Zpráva o činnosti sboru dobrovolných hasičů

Sbor měl k 31.12.2013: 31 členů, z toho 24 mužů, 3 ženy a 4 důchodce .

Výborové schůze se vždy konají první pátek v měsíci na hasičské zbrojnici ve společenské místnosti v 18 hodin, mimo dobu letních prázdnin .Výbor pracuje v 7členném složení. Výroční valná hromada se konala 13. ledna 2013 na hasičské zbrojnici za účasti 13 členů, členů bylo omluveno. Účast členů byla mizerná. Členové o této schůzi vědí v dostatečném předstihu a to na členské schůzi a ještě jsou pozváni pozvánkami. Na schůzi jsme mezi námi přivítali za obec pana Ing. Pezlara, za okrsek č. 3 Žatčany velitele okrsku pana Tichého, z hasebního obvodu Pohořelice velitele stanice HZS Pohořelice pana Bittnera, za obec Přibice, pro kterou zabezpečujeme požární ochranu, starostku paní Bednářovou a starostu sboru Přisnotice pana Fojtíka. Dále byl pozván i starosta obce Uherčice, který se nedostavil.

V roce 2013 sbor vyjížděl k požárům, nehodám, námětovým a prověřovacím cvičením celkem 13 krát a zúčastnilo se jich v součtu 57 členů.

Sbor dobrovolných hasičů mimo odbornou činnost organizuje společenské a kulturní akce jako např.:

- tradiční hasičský ples
- dvakrát ročně sběr železného šrotu
- veřejná pravá hasičská zabíjačku

Mimo výše zmíněné aktivity se dále aktivně podílí na mnoha dalších společenských akcích v obci, jako je např. Den dětí atd.

Sbor dobrovolných hasičů měl v r. 2013 rozpočet ve výši 270.000,-Kč. Čerpáno bylo 240.930,-Kč.

15. Obec ve sdruženích a svazech

a) Svaz měst a obcí české republiky (dále jen SMO)

SMO je organizace s celostátní působností a hájí zájmy menších měst a obcí (snaží se pokrýt celý „ venkov „) při jednání vládních návrhů na určení daní a zejména potom financování samospráv. Sdružuje více než 2.500 obcí a měst z celé ČR.

Organizační struktura SMO a další podrobnosti jsou na www.smocr.cz.

b) DSO Cyklistická stezka Brno – Vídeň

Cílem DSO je vybudování bezpečné cyklistické stezky z Brna do Hevlína (hranice s Rakouskem). V současné době je zpracována studie na bezpečné úseky a probíhá příprava na

Územní řízení.

Úsek cyklostezky Brno – Vídeň je součástí cyklistické magistrály Sever – Jih.

V současné době je v DSO 22 obcí (v r. 2007 vstoupila obec Příbice). Naše obec je zastoupena starostou obce v revizní komisi DSO.

Jedná se v současné době o nejaktivnější a nejpotřebnější sdružení, ve kterém je obec Vranovice zastoupena.

Obec Vranovice je vzhledem ke svému napojení na hlavní železniční trasu nepostradatelným uzlem pro více cyklistických stezek, které naší obcí procházejí.

V roce 2010 se podařilo získat dotaci z EU prostřednictvím Regionálního operačního programu na výstavbu cyklostezky v úsecích, které byly projekčně připraveny a bylo vydáno územní stavební povolení. Realizace I. etapy výstavby byla zahájena v druhé polovině r. 2011 a dokončena byla v roce 2012.

Úsek Přísnovice - Vranovice byl realizován v r. 2012 jako oprava místní komunikace v celkovém finančním rozsahu cca 800.000,-Kč. Z 50% byl finančně kryt z rozpočtu naší obce a z 50% z rozpočtu DSO Brno – Vídeň.

Úsek Vranovice – Příbice jsou po několika změnách trasy připraveny projekčně a v současné době jsou již vydána stavební povolení. Realizace proběhne po zajištění finančního krytí ze strany DSO – předpoklad zahájení je v první polovině roku 2014.

Do budoucna jistě budou fungující cyklostezky důležitým zdrojem turistiky v naší obci.

c) Místní akční skupina Podbrněnsko, občanské sdružení

V lednu 2014 byly zaregistrovány stanovy občanského sdružení Místní akční skupina Podbrněnsko, kterým se stala Obec Vranovice součástí.

Hlavním cílem sdružení je podpora členů a ostatních subjektů v území Podbrněnska v konkrétních projektech a aktivitách, vedoucí k trvale udržitelnému všestrannému rozvoji území.

Území Podbrněnska je definováno jako území pokrývající obce patřící do obvodů Pohořelic a Židlochovic.

Předmětem činnosti MAS bude zejména:

- a) vytvoření a průběžná aktualizace integrované strategie území a její implementace
- b) vytvoření podmínek pro širokou spolupráci při rozvoji vymezeného území na principu místních partnerství dle metody LEADER
- c) iniciování a podpora aktivního zájmu obyvatel o všestranný rozvoj území
- d) příprava a vypisování výzev pro předkládání projektů
- e) metodická a administrativní pomoc jiným subjektům při zpracování žádostí o dotace do programů EU a ČR.

16. Způsob zveřejnění

Obec Vranovice Závěrečný účet obce za r. 2013, Výroční zprávu o hospodaření obce a Zprávu o výsledku přezkoumání hospodaření obce zveřejnila na úřední desce Obecního úřadu Vranovice a na webových stránkách obce : www.vranovice.eu

Výroční zpráva byla před schválením v zastupitelstvu projednána Radou obce a finančním výborem.

Výroční zpráva byla schválena zastupitelstvem obce.

Vypracoval:

Ing. Jan Helikar
starosta obce

ROZVAHA

ÚZEMNÍ SAMOSPRÁVNÉ CELKY, SVAZKY OBCÍ, REGIONÁLNÍ RADY REGIONŮ SOUDRŽNOSTI

Obec Vranovice, Školní 1
69125 Vranovice, Obec, IČ:00283720

Sestavená k : 31.12.2013 za období: 12/2013 v Kč, s přesností na dvě desetinná místa Okamžik sestavení: 06.02.2014 12:19 hod.

A K T I V A

Číslo a název položky	Syntetický účet	- 1 -	- 2 -	- 3 -	- 4 -
		Brutto	B ě ž n ě o b d o b í Korekce	Netto	Minulé období
A K T I V A C E L K E M		259765134.94	34804370.77	224960764.17	238362071.61
A. Stálá aktiva		252187547.00	34713676.96	217473870.04	231190741.32
I. Dlouhodobý nehmotný majetek		1698547.35	905537.35	793010.00	871106.00
1. Nehmotné výsledky výzkumu a vývoje	012	0.00	0.00	0.00	0.00
2. Software	013	0.00	0.00	0.00	0.00
3. Ocenitelná práva	014	0.00	0.00	0.00	0.00
4. Povolenky na emise a preferenční limity	015	0.00	0.00	0.00	0.00
5. Drobný dlouhodobý nehmotný majetek	018	204933.35	204933.35	0.00	0.00
6. Ostatní dlouhodobý nehmotný majetek	019	1067614.00	700604.00	367010.00	475106.00
7. Nedokončený dlouhodobý nehmotný majetek	041	426000.00	0.00	426000.00	396000.00
8. Úspora účet tech.zhodnocení dlouhodobého nehm.majetku	044	0.00	0.00	0.00	0.00
9. Poskytnuté zálohy na dlouhodobý nehmotný majetek	051	0.00	0.00	0.00	0.00
II. Dlouhodobý hmotný majetek		246516999.65	33808139.61	212708860.04	226347635.32
1. Pozemky	031	15167271.05	0.00	15167271.05	17018029.54
2. Kulturní předměty	032	208827.00	0.00	208827.00	208827.00
3. Stavby	021	205162532.89	23596166.40	181566366.49	143878343.28
4. Samostatné movité věci a soubory movitých věcí	022	14974213.00	4116329.50	10857883.50	8824258.00
5. Pěstičské celky trvalých porostů	025	0.00	0.00	0.00	0.00
6. Drobný dlouhodobý hmotný majetek	028	6095643.71	6095643.71	0.00	0.00
7. Ostatní dlouhodobý hmotný majetek	029	0.00	0.00	0.00	0.00
8. Nedokončený dlouhodobý hmotný majetek	042	4908512.00	0.00	4908512.00	56418177.50
9. Úspora účet tech.zhodnocení dlouhodobého hm.majetku	045	0.00	0.00	0.00	0.00
10. Poskytnuté zálohy na dlouhodobý hmotný majetek	052	0.00	0.00	0.00	0.00
III. Dlouhodobý finanční majetek		3972000.00	0.00	3972000.00	3972000.00
1. Majetkové účasti v osobách s rozhodujícím vlivem	061	0.00	0.00	0.00	0.00
2. Majetkové účasti v osobách s podstatným vlivem	062	0.00	0.00	0.00	0.00
3. Dluhové cenné papíry držené do splatnosti	063	0.00	0.00	0.00	0.00
4. Dlouhodobé půjčky	067	0.00	0.00	0.00	0.00
5. Termínované vklady dlouhodobé	068	0.00	0.00	0.00	0.00
6. Ostatní dlouhodobý finanční majetek	069	3972000.00	0.00	3972000.00	3972000.00
7. Pořizovaný dlouhodobý finanční majetek	043	0.00	0.00	0.00	0.00
8. Poskytnuté zálohy na dlouhodobý finanční majetek	053	0.00	0.00	0.00	0.00
IV. Dlouhodobé pohledávky		0.00	0.00	0.00	0.00
1. Poskytnuté návratné finanční výpomoci dlouhodobé	462	0.00	0.00	0.00	0.00
2. Dlouhodobé pohledávky z postoupených úvěrů	464	0.00	0.00	0.00	0.00
3. Dlouhodobé poskytnuté zálohy	465	0.00	0.00	0.00	0.00
4. Dlouhodobé pohledávky z ručení	466	0.00	0.00	0.00	0.00
5. Dlouhodobé pohledávky z nástrojů spolufinanc.ze zahraničí	468	0.00	0.00	0.00	0.00
6. Ostatní dlouhodobé pohledávky	469	0.00	0.00	0.00	0.00
7. Dlouhodobé poskytnuté zálohy na transfery	471	0.00	0.00	0.00	0.00
B. Oběžná aktiva		7577587.94	90693.81	7486894.13	7171330.29
I. Zásoby		0.00	0.00	0.00	0.00
1. Pořízení materiálu	111	0.00	0.00	0.00	0.00
2. Materiál na skladě	112	0.00	0.00	0.00	0.00
3. Materiál na cestě	119	0.00	0.00	0.00	0.00
4. Nedokončená výroba	121	0.00	0.00	0.00	0.00
5. Polotovary vlastní výroby	122	0.00	0.00	0.00	0.00
6. Výrobky	123	0.00	0.00	0.00	0.00
7. Pořízení zboží	131	0.00	0.00	0.00	0.00
8. Zboží na skladě	132	0.00	0.00	0.00	0.00
9. Zboží na cestě	138	0.00	0.00	0.00	0.00
10. Ostatní zásoby	139	0.00	0.00	0.00	0.00

A K T I V A

Číslo a název položky	Syntetický účet	- 1 -	- 2 -	- 3 -	- 4 -
		Brutto	B ě ž n é	o b d o b í	Minulé období
			Korekce	Netto	
II. Krátkodobé pohledávky		6959028.05	90693.81	6868334.24	3226415.70
1. Odběratelé	311	307339.88	30566.01	276773.87	975768.70
2. Směnky k inkasu	312	0.00	0.00	0.00	0.00
3. Pohledávky za eskontované cenné papíry	313	0.00	0.00	0.00	0.00
4. Krátkodobé poskytnuté zálohy	314	250787.00	0.00	250787.00	1716070.00
5. Jiné pohledávky z hlavní činnosti	315	65527.00	60127.80	5399.20	61998.00
6. Poskytnuté návratné finanční výpomoci krátkodobé	316	0.00	0.00	0.00	0.00
7. Krátkodobé pohledávky z postoupených úvěrů	317	0.00	0.00	0.00	0.00
8. Pohledávky z titulu daní a obdobných dávek	318	0.00	0.00	0.00	0.00
9. Pohledávky ze sdílených daní	319	0.00	0.00	0.00	0.00
10. Pohledávky za zaměstnanci	335	0.00	0.00	0.00	0.00
11. Zúčtování s institucemi soc.zabezpečení a zdr.pojištění	336	0.00	0.00	0.00	0.00
12. Daň z příjmu	341	0.00	0.00	0.00	0.00
13. Jiné přímé daně	342	0.00	0.00	0.00	0.00
14. Daň z přidané hodnoty	343	0.00	0.00	0.00	0.00
15. Jiné daně a poplatky	344	0.00	0.00	0.00	0.00
16. Pohledávky za vybranými ústředními vládními institucemi	346	112100.00	0.00	112100.00	17427.00
17. Pohledávky za vybranými místními vládními institucemi	348	0.00	0.00	0.00	0.00
18. Pohledávky za účastníky sdružení	351	0.00	0.00	0.00	0.00
19. Krátkodobé pohledávky z ručení	361	0.00	0.00	0.00	0.00
20. Pevné termínové operace a opce	363	0.00	0.00	0.00	0.00
21. Pohledávky z finančního zajištění	365	0.00	0.00	0.00	0.00
22. Pohledávky z vydaných dluhopisů	367	0.00	0.00	0.00	0.00
23. Krátkodobé pohledávky z nástrojů spolufinanc.ze zahraničí	371	0.00	0.00	0.00	0.00
24. Krátkodobé poskytnuté zálohy na transfery	373	500000.00	0.00	500000.00	0.00
o. Náklady příštích období	381	12881.00	0.00	12881.00	112679.00
o. Příjmy příštích období	385	0.00	0.00	0.00	0.00
27. Dohadné účty aktivní	388	5699557.17	0.00	5699557.17	342473.00
28. Ostatní krátkodobé pohledávky	377	10836.00	0.00	10836.00	0.00
III. Krátkodobý finanční majetek		618559.89	0.00	618559.89	3944914.59
1. Majetkové cenné papíry k obchodování	251	0.00	0.00	0.00	0.00
2. Dluhové cenné papíry k obchodování	253	0.00	0.00	0.00	0.00
3. Jiné cenné papíry	256	0.00	0.00	0.00	0.00
4. Termínované vklady krátkodobé	244	0.00	0.00	0.00	3000000.00
5. Jiné běžné účty	245	459733.88	0.00	459733.88	454866.55
9. Běžný účet	241	0.00	0.00	0.00	0.00
11. Základní běžný účet územních samosprávných celků	231	158826.01	0.00	158826.01	490048.04
12. Běžné účty fondů územních samosprávných celků	236	0.00	0.00	0.00	0.00
15. Ceniny	263	0.00	0.00	0.00	0.00
16. Peníze na cestě	262	0.00	0.00	0.00	0.00
17. Pokladna	261	0.00	0.00	0.00	0.00

P A S I V A

Číslo a název položky	Syntetický účet	B ě ž n ě o b d o b í	- 1 - o b d o b í	- 2 - Minulé období
P A S I V A C E L K E M			224960764.17	238362071.61
C. Vlastní kapitál			182453387.51	182596216.49
I. Jmění účetní jednotky a upravující položky			167176625.00	167319453.48
1.	Jmění účetní jednotky	401	164534479.74	168643365.24
2.	Transfery na pořízení dlouhodobého majetku	403	27389463.78	23425300.36
3.	Kurzové rozdíly	405	0.00	0.00
4.	Oceňovací rozdíly při prvotním použití metody	406	-24747318.52	-24749212.12
5.	Jiné oceňovací rozdíly	407	0.00	0.00
6.	Opravy minulých období	408	0.00	0.00
II. Fondy účetní jednotky			0.00	0.00
6.	Ostatní fondy	419	0.00	0.00
III. Výsledek hospodaření			15276762.51	15276763.01
1.	Výsledek hospodaření běžného účetního období	493	-0.50	-3535899.50
2.	Výsledek hospodaření ve schvalovacím řízení	431	0.00	0.00
3.	Výsledek hospodaření minulých účetních období	432	15276763.01	18812662.51
D. Cizí zdroje			42507376.66	55765855.12
Rezervy			0.00	0.00
	Rezervy	441	0.00	0.00
II. Dlouhodobé závazky			19812453.00	37436370.00
1.	Dlouhodobé úvěry	451	15976453.00	32452370.00
2.	Přijaté návratné finanční výpomoci dlouhodobé	452	3436000.00	4584000.00
3.	Dlouhodobé závazky z vydaných dluhopisů	453	0.00	0.00
4.	Dlouhodobé přijaté zálohy	455	400000.00	400000.00
5.	Dlouhodobé závazky z ručení	456	0.00	0.00
6.	Dlouhodobé směny k úhradě	457	0.00	0.00
7.	Dlouhodobé závazky z nástrojů spolufinanc.ze zahraničí	458	0.00	0.00
8.	Ostatní dlouhodobé závazky	459	0.00	0.00
9.	Dlouhodobé přijaté zálohy na transfery	472	0.00	0.00
III. Krátkodobé závazky			22694923.66	18329485.12
1.	Krátkodobé úvěry	281	3003316.04	0.00
2.	Eskontované krátkodobé dluhopisy /směnky/	282	0.00	0.00
3.	Krátkodobé závazky z vydaných dluhopisů	283	0.00	0.00
4.	Jiné krátkodobé půjčky	289	0.00	0.00
5.	Dodavatelé	321	5747823.20	15930677.57
6.	Směnky k úhradě	322	0.00	0.00
7.	Krátkodobé přijaté zálohy	324	12500.00	2400.00
8.	Závazky z dělené správy a kaucí	325	0.00	0.00
9.	Přijaté návratné finanční výpomoci krátkodobé	326	0.00	0.00
10.	Přijaté zálohy daní	327	0.00	0.00
13.	Zaměstnanci	331	181638.00	193016.00
14.	Jiné závazky vůči zaměstnancům	333	0.00	0.00
15.	Zúčtování s institucemi soc.zabezpečení a zdrav.pojištění	336	87839.00	96804.00
16.	Daň z příjmů	341	0.00	0.00
17.	Jiné přímé daně	342	20153.00	22256.00
	Daň z přidané hodnoty	343	42241.00	170152.00
	Jiné daně a poplatky	344	0.00	0.00
20.	Závazky k osobám mimo vybrané vládní instituce	345	0.00	14664.00
21.	Závazky k vybraným ústředním vládním institucím	347	0.00	0.00
22.	Závazky k vybraným místním vládním institucím	349	-256000.00	-4000.00
23.	Závazky k účastníkům sdružení	352	0.00	0.00
24.	Krátkodobé závazky z ručení	362	0.00	0.00
25.	Pevné termínové operace a opce	363	0.00	0.00
27.	Závazky z finančního zajištění	366	0.00	0.00
28.	Závazky z upsaných nespacených cenných papírů a podílů	368	0.00	0.00
29.	Krátkodobé závazky z nástrojů spolufinanc.ze zahraničí	372	0.00	0.00
30.	Krátkodobé přijaté zálohy na transfery	374	5674402.17	1217220.00
31.	Výdaje příštích období	383	0.00	0.00
32.	Výnosy příštích období	384	6646817.37	2520.00
33.	Dohadné účty pasivní	389	1072448.00	120388.00
34.	Ostatní krátkodobé závazky	378	461745.88	563387.55

Okamžik sestavení: 31.12.2013

Podpisový záznam:

OBEC VRANOVICE
Školní 1
691 25 VRANOVICE
okr. Brno-venkov



V Ý K A Z Z I S K U A Z T R Á T Y

ÚZEMNÍ SAMOSPRÁVNÉ CELKY, SVAZKY OBCÍ, REGIONÁLNÍ RADY REGIONŮ SOUDRŽNOSTI

Obec Vranovice, Školní 1
69125 Vranovice, Obec, IČ:00283720

Sestavený k : 31.12.2013 za období: 12/2013 v Kč, s přesností na dvě desetinná místa Okamžik sestavení: 06.02.2014 13:01 hod.

Číslo a název položky	Syntetický účet	B ě ž n ě			
		Hlavní činnost	o b d o b í Hospodářská činnost	M i n u l ě Hlavní činnost	o b d o b í Hospodářská činnost
A. N Á K L A D Y C E L K E M		61782032.15	0.00	33294384.56	0.00
I. Náklady z činnosti		52203339.40	0.00	30718020.16	0.00
1. Spotřeba materiálu	501	612041.43	0.00	1626532.50	0.00
2. Spotřeba energie	502	1335897.78	0.00	808119.05	0.00
3. Spotřeba jiných neskladovatelných dodávek	503	94253.00	0.00	120327.00	0.00
4. Prodané zboží	504	0.00	0.00	0.00	0.00
5. Aktivace dlouhodobého majetku	506	-1884.00	0.00	-25067.50	0.00
6. Aktivace oběžného majetku	507	0.00	0.00	0.00	0.00
7. Změna stavu zásob vlastní výroby	508	0.00	0.00	0.00	0.00
8. Opravy a udržování	511	637670.02	0.00	4457207.90	0.00
9. Cestovné	512	72397.00	0.00	81541.00	0.00
10. Náklady na reprezentaci	513	36404.01	0.00	7984.00	0.00
11. Aktivace vnitroorganizačních služeb	516	0.00	0.00	0.00	0.00
12. Ostatní služby	518	8416276.36	0.00	7624035.01	0.00
13. Mzdové náklady	521	3101107.00	0.00	2853008.00	0.00
14. Zákonné sociální pojištění	524	930510.00	0.00	860602.00	0.00
. Jiné sociální pojištění	525	9256.00	0.00	5896.00	0.00
-o. Zákonné sociální náklady	527	0.00	0.00	0.00	0.00
17. Jiné sociální náklady	528	0.00	0.00	0.00	0.00
18. Daň silniční	531	0.00	0.00	0.00	0.00
19. Daň z nemovitosti	532	168195.00	0.00	59124.00	0.00
20. Jiné daně a poplatky	538	-1000.00	0.00	134.00	0.00
22. Smluvní pokuty a úroky z prodlení	541	397.00	0.00	200.00	0.00
23. Jiné pokuty a penále	542	0.00	0.00	0.00	0.00
24. Dary	543	3150.00	0.00	12526.00	0.00
25. Prodaný materiál	544	1884.00	0.00	25067.50	0.00
26. Manka a škody	547	0.00	0.00	7123049.20	0.00
27. Tvorba fondů	548	0.00	0.00	0.00	0.00
28. Odpisy dlouhodobého majetku	551	4019746.00	0.00	3814246.00	0.00
29. Prodaný dlouhodobý nehmotný majetek	552	0.00	0.00	0.00	0.00
30. Prodaný dlouhodobý hmotný majetek	553	28830985.00	0.00	0.00	0.00
31. Prodané pozemky	554	1871359.49	0.00	671846.10	0.00
32. Tvorba a zúčtování rezerv	555	0.00	0.00	0.00	0.00
33. Tvorba a zúčtování opravných položek	556	66592.11	0.00	7535.30	0.00
34. Náklady z vyřazených pohledávek	557	1571.00	0.00	0.00	0.00
35. Náklady z drobného dlouhodobého majetku	558	1087495.10	0.00	446450.60	0.00
36. Ostatní náklady z činnosti	549	909036.10	0.00	137656.50	0.00
II. Finanční náklady		0.88	0.00	0.40	0.00
1. Prodané cenné papíry a podíly	561	0.00	0.00	0.00	0.00
2. Úroky	562	0.00	0.00	0.00	0.00
3. Kurzové ztráty	563	0.00	0.00	0.00	0.00
4. Náklady z přecenění reálnou hodnotou	564	0.00	0.00	0.00	0.00
5. Ostatní finanční náklady	569	0.88	0.00	0.40	0.00
Náklady na transfery		2934395.00	0.00	2576364.00	0.00
Náklady vybraných místních vládních institucí na transfery	572	2934395.00	0.00	2576364.00	0.00
V. Daň z příjmů		6644296.87	0.00	0.00	0.00
1. Daň z příjmů	591	6644296.87	0.00	0.00	0.00
2. Dodatečné odvody daně z příjmů	595	0.00	0.00	0.00	0.00

Číslo a název položky	Syntetický účet	- 1 -	- 2 -	- 3 -	- 4 -
		B ě ž n ě Hlavní činnost	o b d o b í Hospodářská činnost	M i n u l ě Hlavní činnost	o b d o b í Hospodářská činnost
B. V Ý N O S Y C E L K E M		61782032.15	0.00	29758485.06	0.00
I. Výnosy z činnosti		36707424.72	0.00	9749434.50	0.00
1. Výnosy z prodeje vlastních výrobků	601	0.00	0.00	0.00	0.00
2. Výnosy z prodeje služeb	602	1917353.92	0.00	1776175.50	0.00
3. Výnosy z pronájmu	603	462931.00	0.00	704929.00	0.00
4. Výnosy z prodaného zboží	604	0.00	0.00	0.00	0.00
5. Výnosy ze správních poplatků	605	55632.00	0.00	52280.00	0.00
6. Výnosy z místních poplatků	606	1060074.00	0.00	1020239.50	0.00
8. Jiné výnosy z vlastních výkonů	609	589265.80	0.00	1111883.00	0.00
9. Smluvní pokuty a úroky z prodlení	641	0.00	0.00	111500.00	0.00
10. Jiné pokuty a penále	642	72.00	0.00	0.00	0.00
11. Výnosy z vyřazených pohledávek	643	0.00	0.00	0.00	0.00
12. Výnosy z prodeje materiálu	644	6348.00	0.00	40455.00	0.00
13. Výnosy z prodeje dlouhodobého nehmotného majetku	645	0.00	0.00	0.00	0.00
14. Výnosy z prodeje dlouhodobého hmot.majetku kromě pozemků	646	29114565.00	0.00	0.00	0.00
15. Výnosy z prodeje pozemků	647	3141480.00	0.00	4326287.00	0.00
16. Čerpání fondů	648	0.00	0.00	0.00	0.00
17. Ostatní výnosy z činnosti	649	359703.00	0.00	605685.50	0.00
II. Finanční výnosy		39548.86	0.00	145070.10	0.00
1. Výnosy z prodeje cenných papírů a podílů	661	0.00	0.00	0.00	0.00
2. Úroky	662	39499.87	0.00	145070.10	0.00
3. Kurzové zisky	663	0.00	0.00	0.00	0.00
4. Výnosy z přecenění reálnou hodnotou	664	0.00	0.00	0.00	0.00
5. Výnosy z dlouhodobého finančního majetku	665	0.00	0.00	0.00	0.00
6. Ostatní finanční výnosy	669	48.99	0.00	0.00	0.00
IV. Výnosy z transferů		5144427.75	0.00	1652169.75	0.00
2. Výnosy vybraných místních vládních institucí z transferů	672	5144427.75	0.00	1652169.75	0.00
V. Výnosy ze sdílených daní a poplatků		19890630.82	0.00	18211810.71	0.00
1. Výnosy ze sdílené daně z příjmů fyzických osob	681	4795313.83	0.00	3325051.93	0.00
2. Výnosy ze sdílené daně z příjmů právnických osob	682	4276656.16	0.00	6668377.28	0.00
3. Výnosy ze sdílené daně z přidané hodnoty	684	8995040.26	0.00	6571356.00	0.00
4. Výnosy ze sdílených spotřebních daní	685	0.00	0.00	0.00	0.00
5. Výnosy ze sdílených majetkových daní	686	1278170.14	0.00	1312157.38	0.00
6. Výnosy z ostatních sdílených daní a poplatků	688	545450.43	0.00	334868.12	0.00
C. V Ý S L E D E K H O S P O D A Ř E N Í					
1. Výsledek hospodaření před zdaněním		6644296.87	0.00	-3535899.50	0.00
2. Výsledek hospodaření běžného účetního období		0.00	0.00	-3535899.50	0.00

Okamžik sestavení: 31.12.2013

Podpisový záznam:

OL
681
okt. 2013-venkov

J. J. J.
J. J. J.



P Ř Í L O H A

Územní samosprávné celky, svazky obcí, regionální rady regionů soudržnosti

Obec Vranovice , Školní 1
69125 Vranovice, Obec, IČ:00283720

Sestavená k : 31.12.2013 za období: 12/2013 v Kč, s přesností na dvě desetinná místa Okamžik sestavení: 05.02.2014 08:46 hod.

A.1. Informace podle § 7 odst. 3 zákona

V účetní jednotce nenastala žádná skutečnost, která by ji omezovala nebo zabráňovala v nepřetržitém pokračování činnosti.

A.2. Informace podle § 7 odst. 4 zákona

Účetní jednotka nezměnila uspořádání a označování položek rozvahy a výkazu zisku a ztráty, postupuje dle platné vyhlášky MF ČR č.410/2009.

A.3. Informace podle § 7 odst. 5 zákona

Účetní jednotka používá účetní metody vymezené v části III.. vyhlášky č.410/2009. Dále se řídí zákonem č.563/1991 Sb., o účetnictví, ve znění pozdějších předpisů a k němu vydanými předpisy - vyhlášky MF ČR č.505/2002 Sb. a č.323/2002 Sb., o rozpočtové skladbě, ve znění pozdějších předpisů, dále ve znění zákona č.304/2008 Sb. a vyhlášky č.410/2009.

Účetní jednotka tvoří opravné položky ve výši 10% za každých 90 dní po splatnosti, a to u pohledávek definovaných Vyhláškou č. 410/2009 Sb. k rozvahovému dni tj. 31.12. daného roku.

Účetní jednotka časově nerozlišuje nevýznamné částky v hodnotě do 5000,- Kč za položku a dále pravidelně se opakující platby. Rovněž služby dodávané v následujícím roce vztahující se k činnosti roku běžného (přezkoumání hospodaření auditorem) nejsou časově rozlišovány.

Účetní jednotka spravuje dva depozitní účty svého občana, u kterého má svěřené opatrovnictví.

Účetní jednotka provádí čtvrtletní odpisy majetku a transferů dle metodiky ČÚS č.708 a podle schválené směrnice účetní jednotky. Celkem účetní jednotka provedla čtyři tyto operace za celý kalendářní rok 2013.

Účetní jednotka v měsíci květnu dokončila výstavbu Domova pro seniory, kterou financovala z vlastních zdrojů a sjednaného úvěru u banky. Část budovy (lůžkovou část) prodala firmě INVESTOR, přijatými prostředky uhradila část úvěru.

Účetní jednotka má sjednán kontokorentní úvěr do výše čerpání 4 mil. korun.

A.4. Informace podle §7 odst.5 zákona o stavu účtů v knize podrozvahových účtů

P O L O Ž K A Číslo Název	Podrozvahový účet	Účetní období	
		BĚŽNÉ	MINULÉ
P. I. Majetek účetní jednotky		571085.78	375765.08
1. Jiný drobný dlouhodobý nehmotný majetek	901	0.00	0.00
2. Jiný drobný dlouhodobý hmotný majetek	902	571085.78	375765.08
3. Ostatní majetek	903	0.00	0.00
P. II. Vyřazené pohledávky a závazky		0.00	0.00
1. Vyřazené pohledávky	911	0.00	0.00
2. Vyřazené závazky	912	0.00	0.00
P. III. Podmíněné pohledávky z důvodu užívání majetku jinou osobou		0.00	0.00
1. Krátk.podm.pohl.z důvodu úpl.užívání majetku jinou osobou	921	0.00	0.00
2. Dlouh.podm.pohled.z důvodu úpl.užívání majetku jin.osobou	922	0.00	0.00
3. Kr.podm.pohl.z důvodu užív.maj.j.osobou na zákl.sml.o výp.	923	0.00	0.00
4. Dl.podm.pohl.z důvodu užív.maj.j.osobou na zákl.sml.o výp.	924	0.00	0.00
5. Krátk.podm.pohl.z důvodu užívání majetku j.osobou z j.dův.	925	0.00	0.00
6. Dlouh.podm.pohl.z důvodu užívání majetku j.osobou z j.dův.	926	0.00	0.00
P. IV. Další podmíněné pohledávky a ostatní podmíněná aktiva		112100.00	45844869.00
1. Krátk.podmín.pohledávky ze smluv o prodeji dlouh.majetku	931	0.00	0.00
2. Dlouh.podmín.pohledávky ze smluv o prodeji dlouh.majetku	932	0.00	0.00
3. Krátkodobé podmíněné pohledávky z jiných smluv	933	0.00	0.00
4. Dlouhodobé podmíněné pohledávky z jiných smluv	934	0.00	0.00
5. Krátk.podmín.pohledávky z nástrojů spolufin. ze zahraničí	939	0.00	0.00
6. Dlouh.podmín.pohledávky z nástrojů spolufin. ze zahraničí	941	0.00	0.00
7. Krátkodobé podmín. pohledávky ze vztahu k jiným zdrojům	942	0.00	0.00
8. Dlouhodobé podmín. pohledávky ze vztahu k jiným zdrojům	943	112100.00	1115584.00
9. Krátkodobé podmín.úhrady pohledávek z přijatých zajištění	944	0.00	0.00
10. Dlouhodobé podmín.úhrady pohledávek z přijatých zajištění	945	0.00	0.00
11. Kr.podmín.pohledávky ze soud.sporů,správ.řízení a j.řiz.	947	0.00	0.00
12. Dl.podmín.pohledávky ze soud.sporů,správ.řízení a j.řiz.	948	0.00	0.00
13. Ostatní krátkodobá podmíněná aktiva	949	0.00	0.00
14. Ostatní dlouhodobá podmíněná aktiva	951	0.00	44729285.00
P. V. Podmíněné závazky z důvodu užívání cizího majetku		0.00	0.00
1. Krátkodobé podmíněné závazky z leasingových smluv	961	0.00	0.00
2. Dlouhodobé podmíněné závazky z leasingových smluv	962	0.00	0.00
3. Krátk.podm.záv.z důvodu úpl.užívání ciz.maj.na zákl.j.dův.	963	0.00	0.00
4. Dl.podm.záv.z důvodu úpl.užívání ciz.maj.na zákl.j.důvodu	964	0.00	0.00
5. Kr.podm.záv.z důvodu užívání ciz.maj.na zákl.sml.o výpůj.	965	0.00	0.00
6. Dl.podm.záv.z důvodu užívání ciz.maj.na zákl.sml.o výpůj.	966	0.00	0.00
7. Kr.podm.záv.z důvodu užívání ciz.maj.nebo j.převz.z j.d.	967	0.00	0.00
8. Dl.podm.záv.z důvodu užívání ciz.maj.nebo j.převz.z j.d.	968	0.00	0.00
P. VI. Další podmíněné závazky a ostatní podmíněná pasiva		15256000.00	0.00
1. Krátk.podmíněné závazky ze smluv o pořízení dlouh.majetku	971	0.00	0.00
2. Dlouh.podmíněné závazky ze smluv o pořízení dlouh.majetku	972	256000.00	0.00
3. Krátkodobé podmíněné závazky z jiných smluv	973	0.00	0.00
4. Dlouhodobé podmíněné závazky z jiných smluv	974	0.00	0.00
5. Krátk.podmíněné závazky z nástrojů spolufin. ze zahraničí	975	0.00	0.00
6. Dlouh.podmíněné závazky z nástrojů spolufin. ze zahraničí	976	0.00	0.00
7. Kr.podm.záv.vypl.z.práv.př.a dal.čin.moci zák.,výk.,soud.	978	0.00	0.00
8. Dl.podm.záv.vypl.z.práv.př.a dal.čin.moci zák.,výk.,soud.	979	0.00	0.00
9. Krátkodobé podmíněné závazky z poskytnutých zajištění	981	15000000.00	0.00
10. Dlouhodobé podmíněné závazky z poskytnutých zajištění	982	0.00	0.00
11. Kr.podmín.závazky ze soud.sporů,správ.řízení a jin.řízení	983	0.00	0.00
12. Dl.podmín.závazky ze soud.sporů,správ.řízení a jin.řízení	984	0.00	0.00
13. Ostatní krátkodobá podmíněná pasiva	985	0.00	0.00
14. Ostatní dlouhodobá podmíněná pasiva	986	0.00	0.00
P. VII. Vyrovnávací účty		-14572814.22	46220634.08
1. Vyrovnávací účet k podrozvahovým účtům	999	-14572814.22	46220634.08

A.5. Informace podle § 18 odst.1 písm.c) zákona

P O L O Ž K A Číslo Název	Účetní období	
	BĚŽNÉ	MINULÉ
1. Spl.záv.pojistného na soc.zab.a příspěv.na st.politiku.zam.	59329.00	65302.00
2. Splatné závazky veřejného zdravotního pojištění	28510.00	31502.00
3. Evidované daňové nedoplatky u místně přísl. finanč.orgánů	0.00	192408.00

A.6. Informace podle § 19 odst.5 písm. a) zákona

Rozvahovým dnem je 31.12. účetního období.

A.7. Informace podle § 19 odst.5 písm. b) zákona

V účetní jednotce neexistují žádné nejisté podmínky, které by významným způsobem měnily pohled na finanční situaci účetní jednotky.

A.8. Informace podle § 66 odst. 6

Účetní jednotka dle § 66 vyhlášky č. 410/2009 odpisuje vymezený majetek dle odpisového plánu - rovnoměrným způsobem.

Pro odpisy dlouhodobého hmotného majetku bude i v dalších let použita metoda odpisu při vkladu návrhu do katastru.

A.9. Informace podle § 66 odst. 8

Účetní jednotka není příspěvkovou organizací, proto neúčtuje o fondech.

C. Doplnující informace k položkám rozvahy "C.I.1." a "C.I.3."

L O Ž K A lo	Název	Účetní období	
		BĚŽNÉ	MINULÉ
C.1.	Zvýš.stavu transferů na pořiz.dlouh.maj.za běž.úč.období	7805828.17	410979.00
C.2.	Sniž.stavu transferů na pořiz.dl.maj.ve věc.a čas.souvisl.	3841664.75	950598.00

D.1. Informace o individuálním referenčním množství mléka

netýká se účetní jednotky

D.2. Informace o individuální produkční kvótě

netýká se účetní jednotky

D.3. Informace o individuálním limitu prémiových práv

netýká se účetní jednotky

D.4. Informace o jiných obdobných kvótách a limitech

netýká se účetní jednotky

D.5. Počet jednotlivých věcí a souborů majetku nebo seznam tohoto majetku

Účetní jednotka má seznam věcí a souborů majetku veden v účetním záznamu, který je k nahlédnutí v účetní jednotce. Majetek je řádně inventarizován a inventarizační zápisy jsou uloženy u účetní jednotky.

D.6. Celková výměra lesních pozemků s lesním porostem

Hodnota : 4098.00

Účetní jednotka vlastní lesní pozemky ve výměře do 10 ha.

D.7. Výše ocenění lesních porostů

Hodnota : 28440.12

D.8. Ocenění lesních porostů jiným způsobem

Účetní jednotka neocenila pozemky lesních porostů jiným způsobem.

E.1. Doplnující informace k položkám rozvahyK položce : Částka: 0.00
Doplnující informace:**E.2. Doplnující informace k položkám výkazu zisku a ztráty**K položce : Částka: 0.00
Doplnující informace:**E.3. Doplnující informace k položkám přehledu o peněžních tocích**K položce : Částka: 0.00
Doplnující informace:**E.4. Doplnující informace k položkám přehledu o změnách vlastního kapitálu**K položce : Částka: 0.00
Doplnující informace:**Ostatní fondy****F. Doplnující informace k fondům účetní jednotky**P O L O Ž K A ÚČETNÍ OBDOBÍ
Číslo Název B Ě Ž N Ě

G.I.	Počáteční stav fondu k 1. 1.	0.00
G.II.	Tvorba fondu	0.00
	1. Přebytky hospodaření z minulých let	0.00
	2. Příjmy běž. roku, které nejsou určeny k využití v běž.roce	0.00
	3. Převody prostředků z rozpočtu během roku do úč.peněž.fondů	0.00
	4. Ostatní tvorba fondu	0.00
G.III.	Čerpání fondu	0.00
G.IV.	Konečný stav fondu	0.00

Stavby

P O L O Ž K A		B Ě Ž N Ě	Ú Č E T N Í	O B D O B Í	O B D O B Í
Číslo	Název	BRUTTO	KOREKCE	NETTO	MINULÉ
G.	Stavby	205162532.89	23596166.40	181566366.49	143878343.28
G.1.	Bytové domy a bytové jednotky	0.00	0.00	0.00	0.00
G.2.	Budovy pro služby obyvatelstvu	55764832.94	4979435.00	50785397.94	23605947.09
G.3.	Jiné nebytové domy a nebytové jednotky	3264317.50	480243.00	2784074.50	2824910.50
G.4.	Komunikace a veřejné osvětlení	32354916.36	5438761.00	26916155.36	24929374.36
G.5.	Jiné inženýrské sítě	85585448.67	10744964.40	74840484.27	73524931.27
G.6.	Ostatní stavby	28193017.42	1952763.00	26240254.42	18993180.06

Pozemky

P O L O Ž K A		B Ě Ž N Ě	Ú Č E T N Í	O B D O B Í	O B D O B Í
Číslo	Název	BRUTTO	KOREKCE	NETTO	MINULÉ
H.	Pozemky	15167271.05	0.00	15167271.05	17018029.54
H.1.	Stavební pozemky	0.00	0.00	0.00	0.00
H.2.	Lesní pozemky	28440.12	0.00	28440.12	28440.12
H.3.	Zahrady, pastviny, louky, rybníky	7913419.85	0.00	7913419.85	9398166.26
H.4.	Zastavěná plocha	7225411.08	0.00	7225411.08	7591423.16
H.5.	Ostatní pozemky	0.00	0.00	0.00	0.00

I. Doplňující informace k položce "A.II.4 Náklady z přecenění real.hodnotou"

P O L O Ž K A		Účetní období	
Číslo	Název	B Ě Ž N Ě	MINULÉ
I.	Náklady z přecenění reálnou hodnotou	0.00	0.00
I.1.	Nákl.z přecenění reál.hodnotou maj.urč.k prodeji dle § 64	0.00	0.00
I.2.	Ostatní náklady z přecenění reálnou hodnotou	0.00	0.00

J. Doplňující informace k položce "B.II.4 Výnosy z přecenění real.hodnotou"

P O L O Ž K A		Účetní období	
Číslo	Název	B Ě Ž N Ě	MINULÉ
J.	Výnosy z přecenění reálnou hodnotou	0.00	0.00
J.1.	Výn. z přecenění reál.hodnotou maj.urč.k prodeji dle § 64	0.00	0.00
J.2.	Ostatní výnosy z přecenění reálnou hodnotou	0.00	0.00

K. Doplňující informace k položce "A.Stálá aktiva" rozvahy

P O L O Ž K A		Účetní období	
Číslo	Název	B Ě Ž N Ě	MINULÉ
K.	Ocenění dlouhodobého majetku určeného k prodeji	0.00	0.00
K.1.	Ocenění dlouh.nehm.majetku určeného k prodeji podle § 64	0.00	0.00
K.2.	Ocenění dlouh.hmot.majetku určeného k prodeji podle § 64	0.00	0.00

Okamžik sestavení: 31.12.2013

Podpisový záznam:



OBEC VRANOVICE
Školní 1
691 25 VRANOVICE
okr. Brno-venkov

Jedláková

Zpráva

o výsledku přezkoumání hospodaření územního samosprávného celku

podle zákona č. 93/2009 Sb., o auditorech a o změně některých zákonů, ve znění pozdějších předpisů, auditorského standardu č. 52, dalších relevantních předpisů vydaných Komorou auditorů České republiky, podle ustanovení § 42 zákona č. 128/2000 Sb., o obcích (obecní zřízení), ve znění pozdějších předpisů a podle ustanovení §10 zákona č. 420/2004 Sb., o přezkoumávání hospodaření územních samosprávných celků a dobrovolných svazků obcí, ve znění pozdějších předpisů (dále jen „zákon č. 420/2004 Sb.“).

I. VŠEOBECNÉ INFORMACE:

1.Účetní jednotka: Obec Vranovice,

Školní 1, 691 25 Vranovice

IČ: 00283720

2.Statutární orgán účetní jednotky: Ing. Jan Helikar, starosta obce

3.Auditor: Ing. D v o ř á k František, Dukelská 22, 692 01 Mikulov
auditorské oprávnění číslo 1205

4.Přezkoumávané účetní období: rok 2013

5. Místo přezkoumání: Obecní úřad Vranovice

6.Období ve kterém bylo přezkoumání hospodaření provedeno: únor 2014

II. PŘEDMĚT PŘEZKOUMÁNÍ HOSPODAŘENÍ

Předmětem přezkoumání jsou podle ustanovení §2 odst. 1 zákona č. 420/2004 Sb., údaje o ročním hospodaření, tvořící součást závěrečného účtu podle §17 odst. 2 a 3 zákona č. 250/2000 Sb., o rozpočtových pravidlech územních rozpočtů, ve znění pozdějších předpisů, a to:

strana 1

Ing. František D v o ř á k, auditorské oprávnění č. 1205, Dukelská 22, 692 01 Mikulov, tel. 603865773

- a) plnění příjmů a výdajů rozpočtu včetně peněžních operací, týkajících se rozpočtových prostředků,
- b) finanční operace, týkající se tvorby a použití peněžních fondů,
- c) náklady a výnosy podnikatelské činnosti územního celku,
- d) peněžní operace, týkající se sdružených prostředků vynakládaných na základě smlouvy mezi dvěma nebo více územními celky, anebo na základě smlouvy s jinými právnickými nebo fyzickými osobami,
- e) finanční operace, týkající se cizích zdrojů ve smyslu právních předpisů o účetnictví,
- f) hospodaření a nakládání s prostředky poskytnutými z Národního fondu a s dalšími prostředky ze zahraničí poskytnutými na základě mezinárodních smluv,
- g) vyúčtování a vypořádání finančních vztahů ke státnímu rozpočtu, k rozpočtům krajů, k rozpočtům obcí, k jiným rozpočtům, ke státním fondům a k dalším osobám.

Předmětem přezkoumání v souladu s ustanovením § 2 odst. 2 zákona č. 420/2004 Sb. jsou dále oblasti:

- a) nakládání a hospodaření s majetkem ve vlastnictví územního celku,
- b) nakládání a hospodaření s majetkem státu, s nímž hospodaří územní celek,
- c) zadávání a uskutečňování veřejných zakázek, s výjimkou úkonů a postupů přezkoumaných orgánem dohledu podle zákona č. 137/2006 Sb., o veřejných zakázkách, ve znění pozdějších předpisů,
- d) stav pohledávek a závazků a nakládání s nimi,
- e) ručení za závazky fyzických a právnických osob,
- f) zastavování movitých a nemovitých věcí ve prospěch třetích osob,
- g) zřizování věcných břemen k majetku územního celku,
- h) účetnictví vedené územním celkem.

III. HLEDISKA PŘEZKOUMÁNÍ HOSPODAŘENÍ

Předmět přezkoumání podle ustanovení §3 zákona č. 420/2004 Sb. (viz bod II. této zprávy) se ověřuje z hlediska:

- a) dodržování povinností stanovených zvláštními právními předpisy,
- b) souladu hospodaření s finančními prostředky ve srovnání s rozpočtem,
- c) dodržení účelu poskytnuté dotace nebo návratné finanční výpomoci a podmínek jejich použití,
- d) věcné a formální správnosti dokladů o přezkoumávaných operacích.

Právní předpisy použité při přezkoumání hospodaření pokrývající výše uvedená hlediska jsou uvedeny v **příloze A**, která je nedílnou součástí této zprávy.

IV. DEFINOVÁNÍ ODPOVĚDNOSTÍ

Za hospodaření, které bylo předmětem přezkoumání a za jeho zobrazení v účetních a finančních výkazech, je odpovědný statutární orgán účetní jednotky.

Mojí úlohou je, na základě provedeného přezkoumání hospodaření, vydat zprávu o výsledku přezkoumání hospodaření. Přezkoumání hospodaření jsem provedl v souladu se zákonem č. 93/2009 Sb., o auditorech a o změně některých zákonů, ve znění pozdějších předpisů,

strana 2

Ing. František Dvořák, auditorské oprávnění č. 1205, Dukelská 22, 692 01 Mikulov, tel. 603865773

auditorským standardem č. 52 a dalšími relevantními předpisy vydanými Komorou auditorů České republiky a s ustanoveními § 2, 3, 10 a 17 odst. 2 zákona č. 420/2004 Sb. V souladu s těmito předpisy jsem povinen dodržovat etické normy a naplánovat a provést přezkoumání hospodaření tak, abych získal omezenou jistotu, zda hospodaření účetní jednotky je v souladu s hledisky přezkoumání hospodaření (viz bod III. této zprávy).

V. RÁMCOVÝ ROZSAH PRACÍ

Za účelem vykonání přezkoumání hospodaření účetní jednotky byly použity postupy ke shromáždění dostatečných a vhodných důkazních informací. Tyto postupy jsou svým rozsahem menší než u zakázky poskytující přiměřenou jistotu a jsou auditorem aplikovány na základě jeho odborného úsudku včetně vyhodnocení rizik významných (materiálních) chyb a nedostatků. Při vyhodnocování těchto rizik auditor bere v úvahu vnitřní kontrolní systém účetní jednotky. Použité postupy zahrnují výběrový způsob šetření a významnost (materialitu) jednotlivých skutečností.

VI. ZÁVĚR ZPRÁVY O VÝSLEDKU PŘEZKOUMÁNÍ HOSPODAŘENÍ

A. Vyjádření k souladu hospodaření s hledisky přezkoumání hospodaření:

Na základě provedeného přezkoumání hospodaření účetní jednotky Obec Vranovice za rok 2013 jsem nezjistil žádnou skutečnost, která by mě vedla k přesvědčení, že přezkoumávané hospodaření není ve všech významných (materiálních) ohledech v souladu s hledisky přezkoumání hospodaření uvedenými v bodě III. této zprávy.

B. Vyjádření ohledně chyb a nedostatků:

Zákon č. 420/2004 Sb., o přezkoumávání hospodaření územních samosprávných celků a dobrovolných svazků obcí, ve znění pozdějších předpisů, stanoví, abych ve zprávě uvedl závěr podle ustanovení § 10 odst. 2 písm. d) a odst. 3 citovaného zákona. Toto ustanovení vyžaduje, abych ve své zprávě o výsledku přezkoumání hospodaření uvedl, zda při přezkoumání hospodaření byly zjištěny chyby a nedostatky a v čem případně spočívaly, a to bez ohledu na jejich významnost (materialitu) a jejich vztah k hospodaření účetní jednotky jako celku.

Při přezkoumání hospodaření územního celku Obec Vranovice za rok 2013 jsem nezjistil žádné chyby a nedostatky.

C. Upozornění na případná rizika:

Na základě ustanovení § 10 odst. 2 písm. b) zákona č. 420/2004 Sb., o přezkoumávání hospodaření územních samosprávných celků a dobrovolných svazků obcí, ve znění pozdějších předpisů, nebyla zjištěna žádná rizika, která by mohla mít negativní dopad na hospodaření účetní jednotky v budoucnosti.

D. Podíl pohledávek a závazků na rozpočtu účetní jednotky a podíl zastaveného majetku na celkovém majetku účetní jednotky

Podíl pohledávek na rozpočtu		
A	Vymezení pohledávek	405 tis. Kč
B	Vymezení rozpočtových příjmů	66299 tis. Kč
A / B * 100 %	Výpočet podílu pohledávek na rozpočtu	0,61 %

Podíl závazků na rozpočtu		
C	Vymezení závazků	14017 tis. Kč
B	Vymezení rozpočtových příjmů	66299 tis. Kč
C / B * 100 %	Výpočet podílu závazků na rozpočtu	21,14 %

Podíl zastaveného majetku na celkovém majetku		
D	Vymezení zastaveného majetku	50695 tis. Kč
E	Vymezení majetku pro výpočet ukazatele	252188 tis. Kč
D / E * 100 %	Výpočet podílu zastaveného majetku na celkovém majetku	20,10 %

Celkový stav dlouhodobých závazků k 31.12.2013 byl 19812 tis. Kč, splátky dlouhodobých závazků v roce 2014 / započítáno do ukazatele závazků/ 4728 tis Kč.

VII. DALŠÍ INFORMACE

Stanovisko obce k návrhu zprávy o výsledku přezkoumání hospodaření

Přílohou této zprávy o výsledcích přezkoumání hospodaření není písemné stanovisko obce k návrhu zprávy o výsledku přezkoumání hospodaření – vzhledem k tomu, že nebyly zjištěny chyby a nedostatky.

Přílohy zprávy o výsledku přezkoumání hospodaření:

- Příloha A Přehled právních předpisů, jejichž soulad s přezkoumávaným hospodařením auditor ověřil
- Příloha B Účetní závěrka, kterou tvoří rozvaha, výkaz zisku a ztráty, příloha - /přehled o peněžních tocích a přehled o změnách vlastního kapitálu není účetní jednotka s ohledem na roční obrát zpracovávat/
- Příloha C Finanční výkaz Fin 2-12M (přehled pro hodnocení plnění rozpočtu územních samosprávných celků a dobrovolných svazků obcí);

Vyhotoveno dne 25.2.2014

Odpovědný auditor:

Ing. František Dvořák,
Dukelská 22, 692 01 Mikulov,
tel. 515531978, 603865773
email: Dvorak František@klikni.cz

Auditorské oprávnění číslo:

1205

Podpis a razítko:



Zpráva projednána se statutárním orgánem dne 26.2.2014

Zpráva předána statutárnímu orgánu dne 26.2.2014



.....
Auditor: Ing. František Dvořák

.....
za účetní jednotku:



strana 5

Ing. František Dvořák, auditorské oprávnění č. 1205, Dukelská 22, 692 01 Mikulov, tel. 603865773

Přehled právních předpisů, s nimiž auditor u přezkoumávaného hospodaření ověřil soulad

Při provádění přezkoumání hospodaření auditor posuzuje soulad nejméně hospodaření s následujícími právními předpisy popř. jejich vybranými ustanoveními:

- zákonem č. 420/2004 Sb., o přezkoumávání hospodaření územních samosprávných celků a dobrovolných svazků obcí, ve znění pozdějších předpisů,
- vyhláškou č. 449/2009 Sb., o způsobu, termínech a rozsahu údajů předkládaných pro hodnocení plnění státního rozpočtu, rozpočtů státních fondů, rozpočtů územních samosprávných celků, rozpočtů dobrovolných svazků obcí a rozpočtů Regionálních rad regionů soudržnosti, ve znění pozdějších předpisů, která provádí některá ustanovení zákona č. 218/2000 Sb., o rozpočtových pravidlech a o změně některých souvisejících zákonů (rozpočtová pravidla), ve znění pozdějších předpisů,
- zákonem č. 250/200 Sb., o rozpočtových pravidlech územních rozpočtů, ve znění pozdějších předpisů, a souvisejícími prováděcími právními předpisy:
 - vyhláškou č. 323/2002 Sb., o rozpočtové skladbě, ve znění pozdějších předpisů,
- zákonem č. 563/1991 Sb., o účetnictví, ve znění pozdějších předpisů, a souvisejícími prováděcími právními předpisy:
 - vyhláškou č. 410/2009 Sb., kterou se provádějí některá ustanovení zákona č. 563/1991 Sb., o účetnictví, ve znění pozdějších předpisů, pro některé vybrané účetní jednotky,
 - vyhláškou č. 383/2009 Sb., o účetních záznamech v technické formě vybraných účetních jednotek a jejich předávání do centrálního systému účetních informací státu a o požadavcích na technické a smíšené formy účetních záznamů (technická vyhláška o účetních záznamech),
 - českými účetními standardy pro některé vybrané účetní jednotky, které vedou účetnictví podle vyhlášky č. 410/2009 Sb.,
- zákonem č. 128/2000 Sb., o obcích, ve znění pozdějších předpisů, ve znění pozdějších předpisů, nebo zákonem č. 131/2000 Sb., o hlavním městě Praze, ve znění pozdějších předpisů,
- zákonem č. 137/2006 Sb., o veřejných zakázkách, ve znění pozdějších předpisů,
- zákonem č. 243/2000 Sb., o rozpočtovém určení výnosů některých daní územních samosprávným celkům a některým státním fondům (zákon o rozpočtovém určení daní), ve znění pozdějších předpisů,
- nařízením vlády č. 564/2006 Sb., o platových poměrech zaměstnanců ve veřejných službách a správě, ve znění pozdějších předpisů, provádějící některá ustanovení zákona č. 262/2006 Sb., zákoník práce, ve znění pozdějších předpisů.

**VÝKAZ PRO HODNOCENÍ PLNĚNÍ ROZPOČTU
ÚZEMNÍCH SAMOSPRÁVNÝCH CELKŮ, DOBROVOLNÝCH SVAZKŮ OBCÍ A REGIONÁLNÍCH RAD**

sestavěný k 31.12.2013
(v Kč, a přesnosti na dvě desetinná místa)

Rok	Měsíc	IČO
2013	12	00283720

Název a sídlo účetní jednotky : **Obec Vranovice**
69125 Vranovice

I. ROZPOČTOVÉ PŘÍJMY

Paragraf	Položka	Schválený rozpočet	%	Rozpočet po změnách	%	Výsledek od počátku roku
a	b	-1-		-2-		-3-
0000	1111 Daň z příjmů fyz. osob ze záv. činnosti a funkčních požitků	2219000.00	181.44	3976000.00	101.26	4026083.58
0000	1112 Daň z příjmů fyz. osob ze sam. výděl. činnosti	89000.00	365.04	354000.00	91.78	324884.53
0000	1113 Daň z příjmů fyz. osob z kapitál. výnosů	290000.00	153.22	719000.00	61.80	444345.72
0000	1121 Daň z příjmů právnických osob	3473000.00	123.14	3973000.00	107.64	4276656.16
0000	1122 Daň z příjmů právnických osob ze obce	2379000.00	0.00	0.00	0.00	0.00
0000	1211 Daň z přidané hodnoty	8200000.00	109.70	8990000.00	100.06	8995040.26
0000	1334 Odvody za odnětí půdy ze zemědělského půdního fondu	12000.00	687.25	87000.00	94.79	82470.00
0000	1340 Poplatek za provoz systému shromažďování, sběru, přepravy	930000.00	102.28	930000.00	102.28	951192.00
0000	1341 Poplatek ze psů	50000.00	135.64	72000.00	94.20	67822.00
0000	1343 Poplatek za užívání veřejného prostranství	13000.00	106.38	14000.00	98.79	13830.00
0000	1344 Poplatek ze vstupného	3000.00	64.17	3000.00	64.17	1925.00
0000	1351 Odvod z loterií a podobných her kromě z výher. hrac. přístrojů	30000.00	305.65	100000.00	91.69	91694.61
0000	1355 Odvod z výherních hracích přístrojů	210000.00	216.07	435000.00	99.73	433755.82
0000	1361 Správní poplatky	52000.00	106.02	37000.00	96.72	55132.00
0000	1511 Daň z nemovitostí	1450000.00	88.15	1278000.00	100.01	1278170.14
0000	4111 Neinvest. příj. transfery z všeob. pokl. správy stát. rozpočtu	0.00	0.00	91900.00	100.01	91909.00
0000	4112 Neinv. příj. transfery ze st. rozp. v rámci souhrn. dotač. vsta	1090000.00	61.93	675000.00	100.00	675000.00
0000	4116 Ostatní neinvestič. přijaté transfery ze stát. rozpočtu	18000.00	4312.67	776000.00	100.04	776200.20
0000	4121 Neinvestiční přijaté transfery od obcí	2753000.00	32.35	89000.00	100.05	89046.00
0000	4122 Neinvestiční přijaté transfery od krajů	0.00	0.00	126600.00	100.02	126630.00
0000	4213 Investiční přijaté transfery ze státních fondů	0.00	0.00	89000.00	99.86	88870.99
0000	4216 Ostatní investiční přijaté transfery ze stát. rozpočtu	0.00	0.00	2514000.00	100.01	2514298.65
0000	4222 Investiční přijaté transfery od krajů	112000.00	0.00	0.00	0.00	0.00
0000	4223 Investiční přijaté transfery od regionálních rad	3900000.00	103.97	4055000.00	100.00	4055021.53
000 **		24795300.00	118.89	29424500.00	100.19	29480058.19
1012	2131 Příjmy z pronájmu pozemků	35000.00	243.87	85000.00	100.42	85355.00
2012 *	Podnikání a restrukt. v zeměd. a potr.	35000.00	243.87	85000.00	100.42	85355.00
101 **	Zeměděl. a potrav. činnost a rozvoj	35000.00	243.87	85000.00	100.42	85355.00
2119	2343 Příjmy z úhrad dobývacího prostoru a z vydobytých nerostů	140000.00	108.31	152000.00	99.76	151628.00
2119 *	Ostatní záležitosti těžebního průmyslu a energetiky	140000.00	108.31	152000.00	99.76	151628.00
211 **	Záležitosti těžebního průmyslu a energet.	140000.00	108.31	152000.00	99.76	151628.00
2321	2111 Příjmy z poskytování služeb a výrobků	1850000.00	107.49	1950000.00	101.98	1988526.00
2321 *	Odvádění a čištění odpadních vod a nakládání s taly	1850000.00	107.49	1950000.00	101.98	1988526.00
232 **	Odvádění a čištění odpadních vod	1850000.00	107.49	1950000.00	101.98	1988526.00
3113	2119 Příjmy z vlastní činnosti jinde nespecifikované (dále j.n.)	0.00	0.00	0.00	0.00	22255.00
3113	2132 Příjmy z pronájmu ostatních nemovitostí a jejich částí	52000.00	163.29	82000.00	76.41	62656.00
3113 *	Základní školy	52000.00	163.29	82000.00	103.55	84911.00
311 **	Zařízení předškolní výchovy a základního	52000.00	163.29	82000.00	103.55	84911.00
3314	2111 Příjmy z poskytování služeb a výrobků	17000.00	99.26	17000.00	99.26	16874.00
3314 *	Činnosti knihovnické	17000.00	99.26	17000.00	99.26	16874.00
3317	2111 Příjmy z poskytování služeb a výrobků	10000.00	0.00	0.00	0.00	0.00
3317 *	Výstavní činnosti v kultuře	10000.00	0.00	0.00	0.00	0.00
3319	2111 Příjmy z poskytování služeb a výrobků	15000.00	0.00	0.00	0.00	0.00
3319 *	Ostatní záležitosti kultury	15000.00	0.00	0.00	0.00	0.00
331 **	Kultura	42000.00	40.18	17000.00	99.26	16874.00
3341	2111 Příjmy z poskytování služeb a výrobků	6000.00	84.50	6000.00	84.50	5070.00
3341 *	Rozhlas a televize	6000.00	84.50	6000.00	84.50	5070.00
3349	2111 Příjmy z poskytování služeb a výrobků	15000.00	90.69	15000.00	90.69	13603.00

3349 *	Ostatní záležitosti sdělovacích prostředků	15000.00	90.69	15000.00	90.69	13603.00
334 **	Sdělovací prostředky	21000.00	88.92	21000.00	88.92	18673.00
3392 2111	Příjmy z poskytování služeb a výrobků	0.00	0.00	80000.00	101.05	80840.00
3392 2119	Příjmy z vlastní činnosti jinde nespecifikované(dále j.n.)	0.00	0.00	20000.00	118.35	23669.00
3392 *	Zájemové činnosti v kultuře	0.00	0.00	100000.00	104.51	104509.00
3399 2111	Příjmy z poskytování služeb a výrobků	0.00	0.00	0.00	0.00	438.00
3399 *	Ostatní záležitost kultury, církví a sděl. prostředků	0.00	0.00	0.00	0.00	438.00
339 **	Ostatní činnosti v záležit. kultury, cír	0.00	0.00	100000.00	104.95	104947.00
3632 2111	Příjmy z poskytování služeb a výrobků	20000.00	174.60	35000.00	99.77	34920.00
3632 *	Pohřebnictví	20000.00	174.60	35000.00	99.77	34920.00
3633 2132	Příjmy z pronájmu ostatních nemovitostí a jejich částí	335000.00	0.00	0.00	0.00	0.00
3633 2133	Příjmy z pronájmu movitých věcí	674000.00	0.00	0.00	0.00	0.00
3633 3113	Příjmy z prodeje ostatního hmotného dlouhodobého majetku	0.00	0.00	1269000.00	100.74	1278365.00
3633 *	Výstavba a údržba místních inženýrských sítí	1009000.00	126.70	1269000.00	100.74	1278365.00
3639 2111	Příjmy z poskytování služeb a výrobků	90000.00	118.93	90000.00	118.93	107033.00
3639 2119	Příjmy z vlastní činnosti jinde nespecifikované(dále j.n.)	280000.00	62.45	180000.00	97.14	174856.00
3639 2132	Příjmy z pronájmu ostatních nemovitostí a jejich částí	610000.00	62.55	510000.00	74.82	381569.00
3639 2212	Sankční platby přijaté od jiných subjektů	0.00	0.00	100000.00	100.00	100000.00
3639 2310	Příjmy z prodeje krátkodob.majetku a drob.dlouhodob.majet	20000.00	0.00	20000.00	0.00	0.00
3639 3111	Příjmy z prodeje pozemků	2000000.00	132.06	2300000.00	114.84	2641280.00
3639 3112	Příjmy z prodeje ostatních nemovitostí a jejich částí	29000000.00	99.61	29000000.00	99.61	28887200.00
3639 *	Komunální služby a územní rozvoj jinde nezařazené	32000000.00	100.91	32200000.00	100.29	32291936.00
363 **	Komunální služby a územní rozvoj	33029000.00	101.74	33504000.00	100.30	33605223.00
3722 2111	Příjmy z poskytování služeb a výrobků	0.00	0.00	0.00	0.00	5930.00
3722 *	Sběr a svoz komunálních odpadů	0.00	0.00	0.00	0.00	5930.00
3725 1320	Přijaté nekapitálové příspěvky a náhrady	140000.00	165.67	231000.00	100.41	231944.00
3725 *	Využívání a zneškodňování komunálních odpadů	140000.00	165.67	231000.00	100.41	231944.00
372 **	Nakládání s odpady	140000.00	169.91	231000.00	102.98	237874.00
4319 2111	Příjmy z poskytování služeb a výrobků	5000.00	244.00	10000.00	122.00	12200.00
4319 *	Ostatní výdaje související se sociálním poradenstvím	5000.00	244.00	10000.00	122.00	12200.00
431 **	Sociální poradenství	5000.00	244.00	10000.00	122.00	12200.00
4357 2111	Příjmy z poskytování služeb a výrobků	0.00	0.00	37000.00	106.52	39414.04
4357 2132	Příjmy z pronájmu ostatních nemovitostí a jejich částí	0.00	0.00	53000.00	95.67	50703.00
4357 *	Dotazy	0.00	0.00	90000.00	100.13	90117.04
435 **	Služby sociální péče	0.00	0.00	90000.00	100.13	90117.04
5311 2212	Sankční platby přijaté od jiných subjektů	0.00	0.00	5500.00	100.00	5500.00
5311 *	Bezpečnost a veřejný pořádek	0.00	0.00	5500.00	100.00	5500.00
531 **	Bezpečnost a veřejný pořádek	0.00	0.00	5500.00	100.00	5500.00
6171 2111	Příjmy z poskytování služeb a výrobků	15000.00	231.65	30000.00	115.83	34748.00
6171 2119	Příjmy z vlastní činnosti jinde nespecifikované(dále j.n.)	50000.00	4.74	50000.00	4.74	2372.00
6171 2132	Příjmy z pronájmu ostatních nemovitostí a jejich částí	30000.00	156.62	45000.00	104.41	46995.00
6171 2212	Sankční platby přijaté od jiných subjektů	0.00	0.00	0.00	0.00	72.00
6171 2310	Příjmy z prodeje krátkodob.majetku a drob.dlouhodob.majet	0.00	0.00	0.00	0.00	17133.00
6171 *	Činnost místní správy	95000.00	106.64	125000.00	81.05	101310.00
617 **	Regionální a místní správa	95000.00	106.64	125000.00	81.05	101310.00
6310 2141	Příjmy z úroků (část)	0.00	0.00	40000.00	98.75	39498.87
6310 2324	Přijaté nekapitálové příspěvky a náhrady	0.00	0.00	0.00	0.00	48.79
6310 *	Obecné příjmy a výdaje z finančních operací	0.00	0.00	40000.00	98.87	39548.66
631 **	Obecné příjmy a výdaje z finančních oper	0.00	0.00	40000.00	98.87	39548.66
6402 2223	Příjmy z fin.vypoř.min.let mezi krajem a obcemi	0.00	0.00	0.00	0.00	771.00
6402 2226	Příjmy z finančního vypořádání minulých let mezi obcemi	24700.00	1126.90	276600.00	99.74	275874.00
6402 *	Finanční vypořádání minulých let	24700.00	1120.02	276600.00	100.02	276645.00
640 **	Ostatní činnosti	24700.00	1120.02	276600.00	100.02	276645.00
PŘÍJMY celkem:	*****	60229000.00	110.08	66113600.00	100.28	66299389.89

II. ROZPOČTOVÉ VÝDAJE

Paragraf	Položka	Schválený rozpočet -1-	%	Rozpočet po změnách -2-	%	Výsledek od počátku roku -3-
a	b					
1012	5164 Nájemné	0.00	0.00	1000.00	84.60	846.00
1012	5169 Nákup ostatních služeb	4000.00	0.00	0.00	0.00	0.00
1012	* Podnikání a restrukt. v zeměd. a potr.	4000.00	21.15	1000.00	84.60	846.00
1014	5169 Nákup ostatních služeb	30000.00	93.18	30000.00	93.18	27954.00
1014	* Odrav.hosp.zvířat,polních a spec.plodin a zvl.veterinár.p	30000.00	93.18	30000.00	93.18	27954.00
101	** Zeměděl. a potrav. činnost a rozvoj	34000.00	84.71	31000.00	92.90	28800.00
2143	5329 Ost.noinvest.transfery veřejným rozpočtům územní úrovne	510000.00	1.63	10000.00	83.16	8316.00
2143	6349 Ostatní investiční transfery veřej.rozpočtům územní úrovne	0.00	0.00	500000.00	100.00	500000.00
2143	* Cestovní ruch	510000.00	99.67	510000.00	99.67	508316.00
214	** Vnitřní obchod, služby a cestovní ruch	510000.00	99.67	510000.00	99.67	508316.00
2212	5137 Drobný hmotný dlouhodobý majetek	0.00	0.00	25000.00	99.00	24769.00
2212	5171 Opravy a udržování	0.00	0.00	68000.00	100.13	68000.00
2212	6121 Budovy, haly a stavby	3200000.00	76.23	2439300.00	100.00	2439205.00
2212	* Silnice	3200000.00	98.28	3144300.00	100.02	3144875.00
2219	5164 Nájemné	0.00	0.00	18300.00	99.67	18240.00
2219	5169 Nákup ostatních služeb	0.00	0.00	4400.00	100.98	4443.00
2219	5171 Opravy a udržování	0.00	0.00	104300.00	99.97	104268.00
2219	6121 Budovy, haly a stavby	7700000.00	77.57	5973700.00	99.99	5973036.86
2219	* Ostatní záležitosti pozemních komunikací	7700000.00	79.22	6100700.00	99.99	6099987.86
2221	** Pozemní komunikace	10900000.00	84.82	9245000.00	100.00	9244862.86
2221	5193 Výdaje na dopravní územní obsluhu	104000.00	99.95	104000.00	99.95	103950.00
2221	* Fyzická veřejná silniční doprava	104000.00	99.95	104000.00	99.95	103950.00
222	** Silniční doprava	104000.00	99.95	104000.00	99.95	103950.00
2310	5137 Drobný hmotný dlouhodobý majetek	12000.00	0.00	0.00	0.00	0.00
2310	5171 Opravy a udržování	11000.00	290.91	31000.00	103.23	32000.00
2310	6121 Budovy, haly a stavby	77000.00	425.27	329000.00	99.53	327461.00
2310	* Pitná voda	100000.00	359.46	360000.00	99.85	359461.00
231	** Pitná voda	100000.00	359.46	360000.00	99.85	359461.00
2321	5011 Platby zaměstnanců v pracovním poměru	275000.00	95.28	262000.00	100.01	262017.00
2321	5031 Povin.pojistné na soc.zab.a příspěvek na st.politiku země	70000.00	93.58	65600.00	99.83	65504.25
2321	5032 Povinné pojistné na veřejné zdravotní pojištění	30000.00	78.61	23600.00	99.92	23582.00
2321	5132 Ochranné pomůcky	2000.00	0.00	0.00	0.00	0.00
2321	5134 Prádlo, oděv a obuv	0.00	0.00	2000.00	95.50	1910.00
2321	5137 Drobný hmotný dlouhodobý majetek	50000.00	20.97	10500.00	99.84	10483.00
2321	5139 Nákup materiálu jinde nezaražený	9000.00	48.79	4500.00	97.58	4391.00
2321	5141 Úroky vlastní	150000.00	83.07	124800.00	99.84	124605.00
2321	5151 Studená voda	31000.00	170.22	53000.00	99.56	52768.00
2321	5154 Elektrická energie	389000.00	104.65	407000.00	100.02	407076.00
2321	5161 Služby pošt	30000.00	106.26	30000.00	106.26	31879.00
2321	5162 Služby telekomunikací a radiokomunikací	10000.00	73.14	8000.00	91.42	7333.91
2321	5164 Nájemné	5000.00	0.00	0.00	0.00	0.00
2321	5169 Nákup ostatních služeb	355000.00	116.74	414000.00	100.11	414435.63
2321	5171 Opravy a udržování	95000.00	105.41	101000.00	99.14	101335.00
2321	5362 Platby daní a poplatků státního rozpočtu	45000.00	0.00	0.00	0.00	0.00
2321	6121 Budovy, haly a stavby	54000.00	13.44	8000.00	90.75	7260.00
2321	* Odvádění a čištění odpadních vod a nakládání s kaly	1600000.00	94.58	1514000.00	99.96	1513359.21
232	** Odvádění a čištění odpadních vod	1600000.00	94.58	1514000.00	99.96	1513359.21
2333	5169 Nákup ostatních služeb	10000.00	120.00	12000.00	100.00	12000.00
2333	* Úpravy drobných vodních toků	10000.00	120.00	12000.00	100.00	12000.00
233	** Vodní toky a vodohospodářská díla	10000.00	120.00	12000.00	100.00	12000.00
3113	5162 Služby telekomunikací a radiokomunikací	0.00	0.00	21000.00	91.71	19260.00
3113	5169 Nákup ostatních služeb	0.00	0.00	39000.00	102.56	40000.00
3113	5171 Opravy a udržování	0.00	0.00	61000.00	102.33	62435.00
3113	5331 Neinvestiční příspěvky zřízeným příspěvkovým organizacím	2100000.00	100.00	2100000.00	100.00	2100000.00
3113	5336 Neinvestiční transfery zřízeným příspěvkovým školám	0.00	0.00	494000.00	99.86	493305.20
3113	* Základní školy	2100000.00	129.29	2715000.00	100.00	2715000.20
311	** Zařízení předškolní výchovy a základního	2100000.00	129.29	2715000.00	100.00	2715000.20
3314	5021 Ostatní osobní výdaje	54800.00	105.99	54800.00	105.99	58080.00
3314	5031 Povin.pojistné na soc.zab.a příspěvek na st.politiku země	13100.00	104.43	13100.00	104.03	13680.00
3314	5032 Povinné pojistné na veřejné zdravotní pojištění	5000.00	98.40	5000.00	98.40	4920.00
3314	5136 Knihy, učební pomůcky a tisk	23000.00	60.57	14000.00	99.51	13931.00
3314	5137 Drobný hmotný dlouhodobý majetek	6500.00	0.00	0.00	0.00	0.00
3314	5139 Nákup materiálu jinde nezaražený	6100.00	149.18	9100.00	100.00	9100.00
3314	5151 Studená voda	8500.00	101.80	8000.00	100.30	8826.00
3314	5153 Plyn	65000.00	77.94	58000.00	87.35	50660.88
3314	5154 Elektrická energie	13000.00	95.51	12500.00	99.33	12416.00
3314	5161 Služby pošt	0.00	0.00	0.00	0.00	100.00
3314	5162 Služby telekomunikací a radiokomunikací	10000.00	48.03	4200.00	114.36	4803.17
3314	5169 Nákup ostatních služeb	16000.00	32.34	5000.00	103.50	5175.00

3639 6121	Budovy, haly a stavby	1521400.00	215.08	3271500.00	100.02	3272200.00
3639 6130	Pozemky	0.00	0.00	69000.00	99.87	68911.00
3639 *	Komunální služby a územní rozvoj jinde nezařazené	2200000.00	191.13	4205000.00	100.00	4205199.96
363 **	Komunální služby a územní rozvoj	2965000.00	176.05	5220000.00	100.00	5220012.96
3721 5169	Nákup ostatních služeb	50000.00	96.15	50000.00	96.15	48074.00
3721 *	Sběr a avoz nebezpečných odpadů	50000.00	96.13	50000.00	96.13	48074.00
3722 5169	Nákup ostatních služeb	900000.00	112.48	1020000.00	99.24	1012278.00
3722 *	Sběr a avoz komunálních odpadů	900000.00	112.48	1020000.00	99.24	1012278.00
3723 5137	Drobný hmotný dlouhodobý majetek	40000.00	0.00	0.00	0.00	0.00
3723 5169	Nákup ostatních služeb	140000.00	67.47	100000.00	94.46	94460.00
3723 *	Sběr a avoz ostatních odpadů (jiných než nebezp. a komunál)	180000.00	52.48	100000.00	94.46	94460.00
372 **	Načládění s odpady	1130000.00	102.20	1170000.00	98.70	1154812.00
3745 5011	Platy zaměstnanců v pracovním poměru	540000.00	132.45	715100.00	100.02	715231.05
3745 5021	Ostatní osobní výdaje	1400.00	0.00	0.00	0.00	0.00
3745 5031	Povinné pojistné na soc.zab.a příspěvek na st.politiku zaně	163500.00	104.78	170500.00	100.48	171310.00
3745 5032	Povinné pojistné na veřejné zdravotní pojištění	61500.00	103.54	63800.00	99.81	63677.00
3745 5132	Ochranné pomůcky	10000.00	0.00	0.00	0.00	0.00
3745 5134	Prádlo, oděv a obuv	0.00	0.00	5500.00	99.58	5477.00
3745 5137	Drobný hmotný dlouhodobý majetek	3575000.00	1.88	67100.00	98.95	67066.00
3745 5139	Nákup materiálu jinde nezařazený	107800.00	46.83	50800.00	99.38	50485.97
3745 5153	Plyn	0.00	0.00	400.00	107.25	429.00
3745 5156	Pohonné hmoty a maziva	88000.00	55.91	50000.00	98.39	49197.00
3745 5162	Služby telekomunikací a radiokomunikací	23000.00	62.40	14000.00	98.66	14381.00
3745 5163	Služby peněžních ústavů	0.00	0.00	4600.00	101.37	4663.00
3745 5167	Služby školení a vzdělávání	1000.00	774.40	8000.00	96.80	7744.00
3745 5169	Nákup ostatních služeb	228500.00	758.01	1731500.00	100.03	1732052.10
3745 5171	Opravy a udržování	39300.00	114.58	45300.00	99.41	45031.20
3745 5175	Pohoštění	1000.00	437.10	4000.00	109.27	4371.00
3745 5424	Máhrady mezd v době nemoci	10000.00	129.42	12900.00	100.32	12961.70
3745 6121	Budovy, haly a stavby	0.00	0.00	550000.00	100.07	550370.00
3745 6123	Dopravní prostředky	0.00	0.00	1693100.00	99.98	1692790.00
3745 *	Péče o vzhled obcí a veřejnou zeleň	4850000.00	106.95	5187000.00	100.00	5187187.02
374 **	Ochrana přírody a krajiny	4850000.00	106.95	5187000.00	100.00	5187187.02
4319 5499	Ostatní neinvest.transfery obyvatelstvu	3000.00	0.00	0.00	0.00	0.00
4319 *	Ostatní výdaje související se sociálním poradenstvím	3000.00	0.00	0.00	0.00	0.00
431 **	Sociální poradenství	3000.00	0.00	0.00	0.00	0.00
4341 5169	Nákup ostatních služeb	0.00	0.00	3000.00	10.00	300.00
4341 5492	Dary obyvatelstvu	3000.00	0.00	0.00	0.00	0.00
4341 *	Soc.pomoc osobám v hmot. nouzi a občanům soc.nepříspšobiv	3000.00	10.00	3000.00	10.00	300.00
434 **	Sociální rehabilitace a ostatní sociální	3000.00	10.00	3000.00	10.00	300.00
4357 5137	Drobný hmotný dlouhodobý majetek	0.00	0.00	724000.00	100.00	723981.90
4357 5139	Nákup materiálu jinde nezařazený	0.00	0.00	40000.00	100.01	40002.00
4357 5141	Úroky vlastní	400000.00	115.52	462000.00	100.02	462088.84
4357 5151	Studená voda	0.00	0.00	19000.00	98.88	18843.00
4357 5153	Plyn	0.00	0.00	60000.00	100.00	60000.00
4357 5154	Elektrická energie	100000.00	121.23	121500.00	99.78	121225.00
4357 5162	Služby telekomunikací a radiokomunikací	0.00	0.00	1600.00	95.40	1526.40
4357 5163	Služby peněžních ústavů	0.00	0.00	10000.00	101.14	10114.00
4357 5169	Nákup ostatních služeb	500000.00	147.53	737800.00	99.98	737671.00
4357 5171	Opravy a udržování	0.00	0.00	19000.00	101.53	19291.00
4357 6121	Budovy, haly a stavby	12000000.00	180.29	21635100.00	100.00	21634817.00
4357 *	Donovy	13000000.00	193.27	23825000.00	100.00	23824564.14
435 **	Služby sociální péče	13000000.00	193.27	23825000.00	100.00	23824564.14
5212 5901	Nespecifikované rezervy	1000.00	0.00	0.00	0.00	0.00
5212 *	Ochrana obyvatelstva	1000.00	0.00	0.00	0.00	0.00
521 **	Ochrana obyvatelstva	1000.00	0.00	0.00	0.00	0.00
5311 5137	Drobný hmotný dlouhodobý majetek	0.00	0.00	55000.00	99.98	54945.00
5311 5169	Nákup ostatních služeb	70000.00	62.21	44000.00	98.97	43589.00
5311 *	Bezpečnost a veřejný pořádek	70000.00	140.71	99000.00	99.49	98494.00
531 **	Bezpečnost a veřejný pořádek	70000.00	140.71	99000.00	99.49	98494.00
5512 5019	Ostatní platy	10100.00	0.00	0.00	0.00	0.00
5512 5021	Ostatní osobní výdaje	15400.00	129.47	20000.00	99.63	19938.00
5512 5039	Ostatní povinné pojistné placené zaměstnavatelem	1400.00	0.00	0.00	0.00	0.00
5512 5137	Drobný hmotný dlouhodobý majetek	7100.00	1136.69	80500.00	100.25	80794.30
5512 5139	Nákup materiálu jinde nezařazený	11200.00	195.68	22000.00	99.62	21915.70
5512 5151	Studená voda	1500.00	95.40	1500.00	95.40	1431.00
5512 5153	Plyn	57000.00	57.42	32500.00	100.70	32727.14
5512 5154	Elektrická energie	11800.00	118.32	13800.00	101.17	13962.00
5512 5156	Pohonné hmoty a maziva	10200.00	127.14	13200.00	98.24	12968.00
5512 5169	Nákup ostatních služeb	13700.00	21.01	2900.00	99.24	2878.00
5512 5171	Opravy a udržování	130600.00	103.49	135200.00	99.97	135155.00
5512 5173	Čestovná (tuzemská i zahraniční)	0.00	0.00	2800.00	98.96	2771.00
5512 5194	Věcné dary	0.00	0.00	3200.00	98.44	3156.00
5512 *	Požární ochrana - dobrovolná část	270000.00	121.33	327600.00	100.00	327600.14
551 **	Požární ochrana	270000.00	121.33	327600.00	100.00	327600.14

6112 5019	Ostatní platy	5000.00	0.00	0.00	0.00	0.00
6112 5021	Ostatní osobní výdaje	10000.00	4.80	500.00	96.00	480.00
6112 5023	Odměny členů zastupitelstev obcí a krajů	807000.00	99.28	801200.00	100.00	801211.00
6112 5031	Povinné pojistné na soc.zab.a příspěvek na st.politiku země	131700.00	96.34	126800.00	100.06	126881.25
6112 5032	Povinné pojistné na veřejné zdravotní pojištění	73300.00	98.38	72100.00	100.01	72110.00
6112 5038	Ostatní povinné pojistné placené zaměstnavatelem	1500.00	0.00	0.00	0.00	0.00
6112 5139	Nákup materiálu jinde nezařazený	1000.00	0.00	0.00	0.00	0.00
6112 5162	Služby telekomunikací a radiokomunikací	19500.00	105.20	20500.00	100.07	20514.37
6112 5167	Služby školení a vzdělávání	5000.00	53.00	2700.00	98.15	2650.00
6112 5169	Nákup ostatních služeb	5000.00	28.46	1400.00	101.64	1423.00
6112 5173	Cestovné (tuzemské i zahraniční)	40000.00	134.43	53800.00	99.95	53772.00
6112 5179	Ostatní nákupy jinde nezařazené	1000.00	0.00	0.00	0.00	0.00
6112 *	Zastupitelstva obcí	1100000.00	98.09	1079000.00	100.00	1079041.62
6114 5021	Ostatní osobní výdaje	0.00	0.00	27400.00	95.99	26302.00
6114 5168	Služby zpracování dat	0.00	0.00	2500.00	154.44	3861.00
6114 5169	Nákup ostatních služeb	0.00	0.00	1000.00	29.20	292.00
6114 5173	Cestovné (tuzemské i zahraniční)	0.00	0.00	500.00	53.20	266.00
6114 5175	Pohoštění	0.00	0.00	1600.00	99.00	1594.00
6114 *	Volby do Parlamentu ČR	0.00	0.00	33000.00	97.89	32305.00
6118 5021	Ostatní osobní výdaje	0.00	0.00	45500.00	99.02	45055.00
6118 5168	Služby zpracování dat	0.00	0.00	7800.00	99.41	7754.00
6118 5173	Cestovné (tuzemské i zahraniční)	0.00	0.00	500.00	106.40	532.00
6118 5175	Pohoštění	0.00	0.00	3100.00	102.35	3173.00
6118 *	Volba prezidenta republiky	0.00	0.00	56900.00	99.32	56514.00
611 **	Zastupitelské orgány	1100000.00	106.17	1168900.00	99.91	1167860.62
6171 5011	Platy zaměstnanců v pracovním poměru	807000.00	101.72	821000.00	99.98	820874.00
6171 5019	Ostatní platy	1000.00	0.00	0.00	0.00	0.00
6171 5021	Ostatní osobní výdaje	3200.00	533.31	17200.00	99.22	17066.00
6171 5023	Odměny členů zastupitelstev obcí a krajů	0.00	0.00	800.00	95.87	767.00
6171 5031	Povinné pojistné na soc.zab.a příspěvek na st.politiku země	203200.00	101.18	205600.00	100.00	205597.75
6171 5032	Povinné pojistné na veřejné zdravotní pojištění	73000.00	101.75	74200.00	100.11	74279.00
6171 5038	Povinné pojistné na úrazové pojištění	8000.00	115.70	9200.00	100.61	9256.00
6171 5136	Knihy, učební pomůcky a tisk	1000.00	492.60	5000.00	98.52	4926.00
6171 5137	Drobný hmotný dlouhodobý majetek	154000.00	118.83	183200.00	99.89	183004.80
6171 5139	Nákup materiálu jinde nezařazený	37000.00	193.66	71800.00	99.90	71725.10
6171 5141	Úroky vlastní	0.00	0.00	8500.00	99.37	8446.66
6171 5151	Studená voda	3000.00	170.67	5000.00	102.40	5120.00
6171 5153	Plyn	54000.00	93.01	50500.00	99.46	50225.76
6171 5154	Elektrická energie	45000.00	108.81	67000.00	99.95	66966.00
6171 5161	Služby pošt	14400.00	160.44	23100.00	100.01	23103.00
6171 5162	Služby telekomunikací a radiokomunikací	48000.00	94.11	44000.00	102.66	45171.92
6171 5163	Služby peněžních ústavů	30000.00	6.74	2000.00	101.10	2022.00
6171 5166	Konzultační, poradenské a právní služby	90000.00	74.23	67000.00	99.72	66810.00
6171 5167	Služby školení a vzdělávání	5600.00	190.07	11100.00	95.89	10644.00
6171 5168	Služby zpracování dat	27000.00	126.45	34000.00	100.41	34181.00
6171 5169	Nákup ostatních služeb	448000.00	107.11	480000.00	99.97	479873.05
6171 5171	Opravavy a udržování	25000.00	157.00	39000.00	100.64	39249.00
6171 5172	Programové vybavení	19000.00	265.12	50000.00	100.74	50372.00
6171 5173	Cestovné (tuzemské i zahraniční)	20000.00	77.94	15600.00	99.92	15588.00
6171 5175	Pohoštění	4600.00	713.78	33000.00	99.50	32834.01
6171 5179	Ostatní nákupy jinde nezařazené	0.00	0.00	800.00	91.75	750.00
6171 5182	Poskytované zálohy vlastní pokladně	45000.00	0.00	0.00	0.00	0.00
6171 5191	Zaplacené sankce	0.00	0.00	400.00	99.25	397.00
6171 5194	Věcné dary	22000.00	46.77	10500.00	98.00	10290.00
6171 5362	Platby daní a poplatků státnímu rozpočtu	0.00	0.00	36500.00	99.99	36497.00
6171 5424	Náhrady mezd v době nemoci	12000.00	0.00	0.00	0.00	0.00
6171 *	Činnost místní správy	3200000.00	107.55	2366000.00	100.00	2366000.00
617 **	Regionální a místní správa	2200000.00	107.55	2366000.00	100.00	2366000.00
6310 5163	Služby peněžních ústavů	130000.00	83.87	110000.00	99.12	109035.70
6310 *	Obecné příjmy a výdaje z finančních operací	130000.00	83.87	110000.00	99.12	109035.70
631 **	Obecné příjmy a výdaje z finančních oper	130000.00	83.87	110000.00	99.12	109035.70
6402 5366	Výdaje z fin.vypoř.nin.let mezi krajem a obcemi	20000.00	17.00	4000.00	85.00	3400.00
6402 *	Finanční vypořádání minulých let	20000.00	17.00	4000.00	85.00	3400.00
640 **	Ostatní činnosti	20000.00	17.00	4000.00	85.00	3400.00
VÝDAJE celkem:	*****	43584000.00	127.07	55434500.00	99.91	55381991.96

III. FINANCOVÁNÍ - třída 8

Název text	Číslo řádku r	Schválený rozpočet -1-	%	Rozpočet po změnách -2-	%	Výsledek od počátku roku -3-
Krátkodobé financování z tuzemska						
Krátkodobé vydané dluhopisy	(+) 8111	0.00	0.00	0.00	0.00	0.00
Uhrazené splátky krátkodobých vydaných dluhopisů	(-) 8112	0.00	0.00	0.00	0.00	0.00
Krátkodobé přijaté půjčené prostředky	(+) 8113	0.00	0.00	0.00	0.00	0.00
Uhrazené splátky krátkodobých přij.půjč.prostředků	(-) 8114	0.00	0.00	0.00	0.00	0.00
Změna stavu krátkodobých prostředků na bank.účtech	(+/-) 8115	2303000.00	144.65	-12731100.00	-26.17	3331222.03
Aktivní krátkodobé operace řízení likvidity-přijmy	(+) 8117	3000000.00	101.19	0.00	0.00	3035845.20
Aktivní krátkodobé operace řízení likvidity-výdaje	(-) 8118	-3000000.00	101.19	0.00	0.00	-3035845.20
Dlouhodobé financování z tuzemska						
Dlouhodobé vydané dluhopisy	(+) 8121	0.00	0.00	0.00	0.00	0.00
Uhrazené splátky dlouhodobých vydaných dluhopisů	(-) 8122	0.00	0.00	0.00	0.00	0.00
Dlouhodobé přijaté půjčené prostředky	(+) 8123	0.00	0.00	15700000.00	100.03	15704083.00
Uhrazené splátky dlouhodobých přij.půjč.prostředků	(-) 8124	-18948000.00	175.89	-17648000.00	188.85	-33328000.00
Změna stavu dlouhodobých prostředků na bank.účtech	(+/-) 8125	0.00	0.00	0.00	0.00	0.00
Aktivní dlouhodobé operace řízení likvidity-přijmy	(+) 8127	0.00	0.00	0.00	0.00	0.00
Aktivní dlouhodobé operace řízení likvidity-výdaje	(-) 8128	0.00	0.00	0.00	0.00	0.00
Krátkodobé financování ze zahraničí						
Krátkodobé vydané dluhopisy	(+) 8211	0.00	0.00	0.00	0.00	0.00
Uhrazené splátky krátkodobých vydaných dluhopisů	(-) 8212	0.00	0.00	0.00	0.00	0.00
Krátkodobé přijaté půjčené prostředky	(+) 8213	0.00	0.00	0.00	0.00	0.00
Uhrazené splátky krátkodobých přij.půjč.prostředků	(-) 8214	0.00	0.00	0.00	0.00	0.00
Změna stavu krátkodobých prostředků na bank.účtech	(+/-) 8215	0.00	0.00	0.00	0.00	0.00
Aktivní krátkodobé operace řízení likvidity-přijmy	(+) 8217	0.00	0.00	0.00	0.00	0.00
Aktivní krátkodobé operace řízení likvidity-výdaje	(-) 8218	0.00	0.00	0.00	0.00	0.00
Dlouhodobé financování ze zahraničí						
Dlouhodobé vydané dluhopisy	(+) 8221	0.00	0.00	0.00	0.00	0.00
Uhrazené splátky dlouhodobých vydaných dluhopisů	(-) 8222	0.00	0.00	0.00	0.00	0.00
Dlouhodobé přijaté půjčené prostředky	(+) 8223	0.00	0.00	0.00	0.00	0.00
Uhrazené splátky dlouhodobých přij.půjč.prostředků	(-) 8224	0.00	0.00	0.00	0.00	0.00
Změna stavu dlouhodobých prostředků na bank.účtech	(+/-) 8225	0.00	0.00	0.00	0.00	0.00
Aktivní dlouhodobé operace řízení likvidity-přijmy	(+) 8227	0.00	0.00	0.00	0.00	0.00
Aktivní dlouhodobé operace řízení likvidity-výdaje	(-) 8228	0.00	0.00	0.00	0.00	0.00
Opravné položky k peněžním operacím						
Oper.z peněž.účtů org.nemaj.char.příj.a výd.v1.sekt(+/-)	8901	0.00	0.00	0.00	0.00	371981.00
Nerealizované kurzové rozdíly pohybů na dev.účtech	(+/-) 8902	0.00	0.00	0.00	0.00	0.00
Nepřevoděné částky vyrovnávací schodek	(+/-) 8905	0.00	0.00	4000000.00	75.08	3003316.04
F I N A N C O V Á N Í (součet za třídu 8)	8000	-16645000.00	65.59	-10679100.00	102.23	-10917397.93

IV. REKAPITULACE PŘÍJMŮ, VÝDAJŮ A FINANCOVÁNÍ A JEJICH KONSOLIDACE

Název text	Číslo řádku r	Schválený rozpočet -41-	%	Rozpočet po změnách -42-	%	Výsledek od počátku roku -43-
Třída 1 - Daňové příjmy	4010	19400000.00	108.57	21008000.00	100.26	21063001.82
Třída 2 - Nedanové příjmy	4020	44337000.00	90.50	41201000.00	97.39	4012486.70
Třída 3 - Kapitálové příjmy	4030	31000000.00	105.83	32569000.00	100.73	32806845.00
Třída 4 - Přijaté transfery	4040	53953000.00	156.01	84165000.00	100.01	8417056.37
PŘÍJMY CELKEM	4050	60229000.00	110.08	66113600.00	100.28	66299389.89
KONSOLIDACE PŘÍJMŮ	4060	0.00	0.00	0.00	0.00	0.00
2223 - Příjmy z finan.vypof.min.let mezi krajem a obce	4061	0.00	0.00	0.00	0.00	771.00
2226 - Příjmy z finan.vypof.min.let mezi obcemi	4062	24700.00	1116.90	276600.00	99.74	275874.00
2227 - Příjmy z finan.vyp.min.let mezi reg.r.a kr., obc.a DSO	4063	0.00	0.00	0.00	0.00	0.00
2441 - Splátky půjčených prostředků od obcí	4070	0.00	0.00	0.00	0.00	0.00
2442 - Splátky půjčených prostředků od krajů	4080	0.00	0.00	0.00	0.00	0.00
2443 - Splátky půjčených prostředků od regionálních rad	4081	0.00	0.00	0.00	0.00	0.00
2449 - Ost.splátky půjč.prostř.od veřej.rozpočtů úz.úrov	4090	0.00	0.00	0.00	0.00	0.00
4121 - Neinvestiční přijaté transfery od obcí	4100	2753000.00	32.35	89000.00	100.05	89046.00
4122 - Neinvestiční přijaté transfery od krajů	4110	0.00	0.00	126600.00	100.02	126630.00
4123 - Neinvestiční přijaté transfery od regionál. rad	4111	0.00	0.00	0.00	0.00	0.00
4129 - Ost.neinvestič.přij.transfery od rozp.územ.úrovně	4120	0.00	0.00	0.00	0.00	0.00
4133 - Převody z vlastních rezervních fondů	4130	0.00	0.00	0.00	0.00	0.00
4134 - Převody z rozpočtových účtů	4140	0.00	0.00	0.00	0.00	0.00
4139 - Ostatní převody z vlastních fondů	4139	0.00	0.00	0.00	0.00	0.00
4221 - Investiční přijaté transfery od obcí	4170	0.00	0.00	0.00	0.00	0.00
4222 - Investiční přijaté transfery od krajů	4180	112000.00	0.00	0.00	0.00	0.00
4223 - Investiční přijaté transfery od regionálních rad	4181	3900000.00	103.97	4055000.00	100.00	4055021.53
4229 - Ost.invest.přij.transfery od rozpočtů úz.úrovně	4190	0.00	0.00	0.00	0.00	0.00
024 - Transfery přijaté z území jiného okresu	4191	27600.00	232.05	14000.00	457.47	64046.00
025 - Splátky půjč.prostředků přij.z území jin.okre	4192	0.00	0.00	0.00	0.00	0.00
2J 026 - Transfery přijaté z území jiného kraje	4193	0.00	0.00	0.00	0.00	0.00
2J 029 - Splátky půjč.prostředků přij.z území jin.kraj	4194	0.00	0.00	0.00	0.00	0.00
PŘÍJMY CELKEM PO KONSOLIDACI	4200	60229000.00	110.08	66113600.00	100.28	66299389.89

IV. REKAPITULACE PŘÍJMŮ, VÝDAJŮ A FINANCOVÁNÍ A JEJICH KONSOLIDACE

Název text	Číslo řádku r	Schválený rozpočet -41-	%	Rozpočet po změnách -42-	%	Výsledek od počátku roku -43-
Třída 5 - Dílné výdaje	4210	18251600.00	99.98	18365300.00	99.37	18247183.10
Třída 6 - Kapitálové výdaje	4220	25332400.00	146.59	37071200.00	100.17	37134808.86
VÝDAJE CELKEM	4240	43584000.00	127.07	55434500.00	99.91	55381991.96
KONSOLIDACE VÝDAJŮ	4250	0.00	0.00	0.00	0.00	0.00
5321 - Neinvestiční transfery obcím	4260	0.00	0.00	0.00	0.00	0.00
5323 - Neinvestiční transfery krajům	4270	0.00	0.00	0.00	0.00	0.00
5325 - Neinvestiční transfery regionálním radám	4271	0.00	0.00	0.00	0.00	0.00
02 - Ostatní neinv.transfery veřej.rozpočtům územ.úrovně	4280	5100000.00	1.63	10000.00	83.16	8316.00
022 - Převody FESP a sociálního fondu obcí a krajů	4281	0.00	0.00	0.00	0.00	0.00
5344 - Převody vlastních rezervních fondů územ.rozpočtů	4290	0.00	0.00	0.00	0.00	0.00
5345 - Převody vlastních rozpočtových účtů	4300	0.00	0.00	0.00	0.00	0.00
5349 - Ostatní převody vlastních fondů	4310	0.00	0.00	0.00	0.00	0.00
5366 - Výdaje z finan.vypof.min.let mezi krajem a obce	4321	20000.00	17.00	4000.00	85.00	34000.00
5367 - Výdaje z finan.vypof.min.let mezi obcemi	4322	0.00	0.00	0.00	0.00	0.00
5368 - Výd.z finan.vyp.min.let mezi reg.r.a kr., obc.a DSO	4323	0.00	0.00	0.00	0.00	0.00
5641 - Neinvestiční půjčené prostředky obcím	4330	0.00	0.00	0.00	0.00	0.00
5642 - Neinvestiční půjčené prostředky krajům	4340	0.00	0.00	0.00	0.00	0.00
5643 - Neinvestiční půjčené prostředky regionálním radám	4341	0.00	0.00	0.00	0.00	0.00
5649 - Ost.neinv.půjč.prostředky veřej.rozpočtům úz.úrov	4350	0.00	0.00	0.00	0.00	0.00
6341 - Investiční transfery obcím	4360	0.00	0.00	0.00	0.00	0.00
6342 - Investiční transfery krajům	4370	0.00	0.00	0.00	0.00	0.00
6345 - Investiční transfery regionálním radám	4371	0.00	0.00	0.00	0.00	0.00
6349 - Ost.investiční transfery veřej.rozpočtům úz.úrovně	4380	0.00	0.00	500000.00	100.00	500000.00
6441 - Investiční půjčené prostředky obcím	4400	0.00	0.00	0.00	0.00	0.00
6442 - Investiční půjčené prostředky krajům	4410	0.00	0.00	0.00	0.00	0.00
6443 - Investiční půjčené prostředky regionálním radám	4411	0.00	0.00	0.00	0.00	0.00
6449 - Ost.investič.půjč.prostř.veřej.rozpočtům úz.úrovně	4420	0.00	0.00	0.00	0.00	0.00
2J 026 - Transfery poskytnuté na území jiného okresu	4421	0.00	0.00	0.00	0.00	0.00
2J 027 - Půjčené prostředky poskytn. na území jin.okres	4422	0.00	0.00	0.00	0.00	0.00
2J 035 - Transfery poskytnuté na území jiného kraje	4423	0.00	0.00	0.00	0.00	0.00
2J 036 - Půjč. prostředky poskytnuté na území jin.kraj	4424	0.00	0.00	0.00	0.00	0.00
VÝDAJE CELKEM PO KONSOLIDACI	4430	43584000.00	127.07	55434500.00	99.91	55381991.96
SALDO PŘÍJMŮ A VÝDAJŮ PO KONSOLIDACI	4440	16645000.00	65.59	10679100.00	102.23	10917397.93
Třída 8 - Financování	4450	-16645000.00	65.59	-10679100.00	102.23	-10917397.93
KONSOLIDACE FINANCOVÁNÍ	4460	0.00	0.00	0.00	0.00	0.00
FINANCOVÁNÍ CELKEM PO KONSOLIDACI	4470	-16645000.00	65.59	-10679100.00	102.23	-10917397.93

VI. STAVY A OBRATY NA BANKOVNÍCH ÚČTECH

Název bankovního účtu	Číslo řádku	Počáteční stav k l.l.	Stav ke konci vykaz.období	Změna stavu bank.účtů
text	r	-61-	-62-	-63-
Základní běžný účet ÚSC	6010	490048.04	158826.01	331222.03
Běžná účty fondů ÚSC	6020	0.00	0.00	0.00
Běžné účty celkem	6030	490048.04	158826.01	331222.03
Termínované vklady dlouhodobé	6040	0.00	0.00	0.00
Termínované vklady krátkodobé	6050	3000000.00	0.00	3000000.00

VII. VYBRANÉ ZÁZNAMOVÉ JEDNOTKY

Název	Číslo řádku	Schválený rozpočet	%	Rozpočet po změnách	%	Výsledek od počátku roku
text	r	-71-		-72-		-73-
2J 024 Transfery přijaté z území jiného okresu	7090	27600.00	232.05	14000.00	457.47	64046.00
2226 - Příjmy z fin.vypořád.min.let mezi obcemi	7092	0.00	0.00	0.00	0.00	0.00
4121 - Neinvestiční přijaté transfery od obcí	7100	27600.00	232.05	14000.00	457.47	64046.00
4129 - Ost.neinvest.přij.transfery od rozpočtů úz.úrovně	7110	0.00	0.00	0.00	0.00	0.00
4221 - Investiční přijaté transfery od obcí	7120	0.00	0.00	0.00	0.00	0.00
4229 - Ost.invest.přij.transfery od rozpočtů úz.úrovně	7130	0.00	0.00	0.00	0.00	0.00
025 Splátky půjč.prostředků přij. z území jin.okres	7140	0.00	0.00	0.00	0.00	0.00
1 - Splátky půjčených prostředků od obcí	7150	0.00	0.00	0.00	0.00	0.00
2449 - Ost.splátky půjč.prostředků od veř.rozp.úz.úrov	7160	0.00	0.00	0.00	0.00	0.00
2J 026 Transfery poskytnuté na území jiného okresu	7170	0.00	0.00	0.00	0.00	0.00
5321 - Neinvestiční transfery obcím	7180	0.00	0.00	0.00	0.00	0.00
5329 - Ost.neinvest.transfery veř.rozp.územ.úrovně	7190	0.00	0.00	0.00	0.00	0.00
5367 - Výdaje z fin.vypořádání min.let mezi obcemi	7192	0.00	0.00	0.00	0.00	0.00
6341 - Investiční transfery obcím	7200	0.00	0.00	0.00	0.00	0.00
6349 - Ost.investiční transfery veř.rozp.územ.úrov	7210	0.00	0.00	0.00	0.00	0.00
2J 027 Půjčené prostředky poskytnuté na území jin.okresu	7220	0.00	0.00	0.00	0.00	0.00
5641 - Neinvestiční půjčené prostředky obcím	7230	0.00	0.00	0.00	0.00	0.00
5649 - Ost.neinv.půjč.prostředky veř.rozp.územ.úrovn	7240	0.00	0.00	0.00	0.00	0.00
6441 - Investiční půjčené prostředky obcím	7250	0.00	0.00	0.00	0.00	0.00
6449 - Ost.inv.půjč.prostředky veř.rozp.územ.úrov	7260	0.00	0.00	0.00	0.00	0.00
2J 028 - transfery přijaté z území jiného kraje	7290	0.00	0.00	0.00	0.00	0.00
2223 - Příjmy z fin.vypořád.min.let mezi kraji a obce	7291	0.00	0.00	0.00	0.00	0.00
2226 - Příjmy z fin.vypořádání min.let mezi obcemi	7292	0.00	0.00	0.00	0.00	0.00
4121 - Neinvestiční přijaté transfery od obcí	7300	0.00	0.00	0.00	0.00	0.00
4122 - Neinvestiční přijaté transfery od krajů	7310	0.00	0.00	0.00	0.00	0.00
4129 - Ost.neinvest.přij.transfery od rozpočtů úz.úrovně	7320	0.00	0.00	0.00	0.00	0.00
4221 - Investiční přijaté transfery od obcí	7330	0.00	0.00	0.00	0.00	0.00
4222 - Investiční přijaté transfery od krajů	7340	0.00	0.00	0.00	0.00	0.00
4229 - Ost.invest.přij.transfery od rozpočtů úz.úrovně	7350	0.00	0.00	0.00	0.00	0.00
029 - Splátky půjč.prostředků přij. z území jin.kraje	7360	0.00	0.00	0.00	0.00	0.00
1.1 - Splátky půjčených prostředků od obcí	7370	0.00	0.00	0.00	0.00	0.00
2442 - Splátky půjčených prostředků od krajů	7380	0.00	0.00	0.00	0.00	0.00
2449 - Splátky půjč.prostředků od veř.rozp.územ.úrov	7390	0.00	0.00	0.00	0.00	0.00
2J 035 - transfery poskytnuté na území jiného kraje	7400	0.00	0.00	0.00	0.00	0.00
5321 - Neinvestiční transfery obcím	7410	0.00	0.00	0.00	0.00	0.00
5323 - Neinvestiční transfery krajům	7420	0.00	0.00	0.00	0.00	0.00
5329 - Ost.neinvest.transfery veř.rozp.územ.úrovně	7430	0.00	0.00	0.00	0.00	0.00
5366 - Výdaje z fin.vypořádání min.let mezi kraji a obce	7431	0.00	0.00	0.00	0.00	0.00
5367 - Výdaje z fin.vypořádání min.let mezi obcemi	7432	0.00	0.00	0.00	0.00	0.00
6341 - Investiční transfery obcím	7440	0.00	0.00	0.00	0.00	0.00
6342 - Investiční transfery krajům	7450	0.00	0.00	0.00	0.00	0.00
6349 - Ost.investiční transfery veř.rozp.územ.úrov	7460	0.00	0.00	0.00	0.00	0.00
2J 036 - Půjčky poskytnuté na území jiného kraje	7470	0.00	0.00	0.00	0.00	0.00
5641 - Neinvestiční půjčené prostředky obcím	7480	0.00	0.00	0.00	0.00	0.00
5642 - Neinvestiční půjčené prostředky krajům	7490	0.00	0.00	0.00	0.00	0.00
5649 - Ost.neinv.půjč.prostředky veř.rozp.územ.úrovně	7500	0.00	0.00	0.00	0.00	0.00
6441 - Investiční půjčené prostředky obcím	7510	0.00	0.00	0.00	0.00	0.00
6442 - Investiční půjčené prostředky krajům	7520	0.00	0.00	0.00	0.00	0.00
6449 - Ost.inv.půjč.prostředky veř.rozp.územ.úrov	7530	0.00	0.00	0.00	0.00	0.00

**IX. PŘIJATÉ TRANSFERY A PŮJČKY ZE STÁTNÍHO ROZPOČTU,
STÁTNÍCH FONDŮ A REGIONÁLNÍCH RAD**

Účel. znak	Položka	Výsledek od počátku roku	
a	b	93	
13101	4116	Ostatní neinvestič.přijaté tra	17912.00
13234	4116	Ostatní neinvestič.přijaté tra	265063.00
15833	4216	Ostatní investiční přijaté tra	1510814.65
17881	4216	Ostatní investiční přijaté tra	1003484.00
33123	4116	Ostatní neinvestič.přijaté tra	493305.20
86505	4223	Investiční přijaté transfery o	4055021.53
90877	4213	Investiční přijaté transfery z	88870.99
98008	4111	Neinvest.přij.transfery z všeo	39909.00
98071	4111	Neinvest.přij.transfery z všeo	52000.00

**A. TRANSFERY A PŮJČKY POSKYTNUTÉ REGIONÁLNÍMI RADAMI ÚZEMNĚ SAMOSPRÁVNÝM
CELKŮM , DOBROVOLNÝM SVAZKŮM OBCÍ A REGIONÁLNÍM RADÁM**

Účel. kód úz. znak jednotky	Položka	Výsledek od počátku roku
a	b c	103

**XI. PŘÍJMY Z ROZPOČTU EVROPSKÉ UNIE A SOUVISEJÍCÍ PŘÍJMY V ČLENĚNÍ
PODLE ZDROJOVÉHO TRÍDĚNÍ**

Par	Pol	Nástroj	Prostor. jednotka	Schválený rozpočet	Rozpočet po změnách	Výsledek od počátku roku
a	b	c	d	1	2	3
0000	4116	32	1	0.00	74000.00	73995.78
0000	4116	32	5	0.00	420000.00	419309.42
0000	4116	33	1	0.00	39000.00	39759.45
0000	4116	33	5	0.00	225000.00	225303.55
0000	4213	54	1	0.00	89000.00	88870.99
0000	4216	54	5	0.00	1511000.00	1510814.65
0000	4223	38	5	3900000.00	4055000.00	4055021.53
Rekapitulace:				Schválený	Rozpočet	Výsledek od
Prostor.jednotka				rozpočet	po změnách	počátku roku
1				0.00	202000.00	202626.22
5				3900000.00	6211000.00	6210449.15
ost.				0.00	0.00	0.00
Celkem				3900000.00	6413000.00	6413075.37

**XII. VÝDAJE SPOLUFINANCOVANÉ Z ROZPOČTU EVROPSKÉ UNIE A SOUVISEJÍCÍ VÝDAJE
V ČLENĚNÍ PODLE ZDROJOVÉHO TRŽDĚNÍ**

Par	Pol	Nástroj	Prostor. jednotka	Schválený rozpočet	Rozpočet po změnách	Výsledek od počátku roku
a	b	c	d	1	2	3
2219	6121	38	5	0.00	4692700.00	4055021.53
3113	5336	32	1	0.00	74000.00	73995.78
3113	5336	32	5	0.00	420000.00	419309.42
3745	5011	33	5	0.00	224700.00	224990.55
3745	5031	33	1	0.00	32600.00	33422.75
3745	5032	33	5	0.00	300.00	313.00
3745	5424	33	1	0.00	6400.00	6336.70
3745	6123	54	1	0.00	89000.00	88870.99
3745	6123	54	5	0.00	1511000.00	1510814.65

Rekapitulace:	Prostor. jednotka	Schválený rozpočet	Rozpočet po změnách	Výsledek od počátku roku
	1	0.00	202000.00	202626.22
	5	0.00	6848700.00	6210449.15
	ost.	0.00	0.00	0.00
Celkem		0.00	7050700.00	6413075.37

Poznámka:

Odesláno dne:

Razítko:

Podpis vedoucího účetní jednotky:

Došlo dne:

OBEC VRANOVICE
Školní 1
691 25 VRANOVICE
okr. Brno-venkov

Odpovídající za údaje
o rozpočtu:

tel.:

o skutečnosti:

tel.:

Okamžik sestavení: 31.12.2013

Jelka Kubová



Základní škola a Mateřská škola Vranovice, příspěvková organizace
Masarykova 178, 691 25 Vranovice

ZPRÁVA O ČINNOSTI ŠKOLY

za školní rok 2012/2013

OBSAH

17. Základní údaje o škole
18. Přehled oborů vzdělání
19. Rámcový popis personálního zabezpečení činnosti školy
20. Zápis k povinné školní docházce, přijímací řízení na střední školy
21. Výsledky vzdělávání žáků
22. Prevence rizikového chování žáků
23. Další vzdělávání pedagogických pracovníků
24. Aktivity a prezentace školy na veřejnosti
25. Výsledky inspekční činnosti provedené ČŠI
26. Zpráva o hospodaření školy v r. 2012
27. Zapojení školy do rozvojových a mezinárodních programů
28. Projekty předložené a realizované školou
29. Spolupráce s odborovými organizacemi a dalšími partnery při plnění úkolů ve vzdělávání
30. Zhodnocení a závěr

I. ZÁKLADNÍ ÚDAJE O ŠKOLE

1. Název školy: Základní škola a Mateřská škola Vranovice, příspěvková organizace
Masarykova 178
Vranovice 691 25
telefon, fax: 519 433 110
E-mail: skola@skolavranovice.cz
Internetová stránky školy: www.skolavranovice.cz
IČ 68729928
DIČ: CZ 687 299 28

2. Zřizovatel školy

Obec Vranovice
Školní 1
691 25 Vranovice
IČO 283 720

3. Datum zařazení do sítě škol

1.1.2005 – Rozhodnutí o zařazení

4. Vedení školy

Ředitelka školy: Mgr.Hana Pokorná

Zástupce ředitele: Mgr. Blanka Beňušová

Výchovný poradce: Mgr.Zdeňka Říhovská

Vedoucí učitelka MŠ: Monika Galbavá, DiS

5. Školská rada

Rada školy pokračuje po volbách do ŠR ze dne 18.4.2013 podle § 167 zákona č. 561/2004 Sb. v novém složení.

Členové rady školy:

- za zřizovatele Ing.Jan Helikar; Mgr.Iva Rapcová, Jana Hladká
- za pedagog. sbor Mgr. Blanka Beňušová, Mgr. Romana Nečasová, Monika Galbavá DiS.
- za rodiče Eva Holíková, Erika Suchánková; Irena Benadová

Paní Irena Benadová byla dne 17.6.2013 zvolena předsedkyní školské rady s mandátem na tři roky. Další řádné volby proběhnou v dubnu roku 2016.

Školská rada velice úzce spolupracuje s ředitelkou školy při řešení všech provozních problémů a koncepčních otázek týkajících se školy a jejího rozvoje.

6. Charakteristika školy - specializace, rozšířená výuka, zaměření:

- edukativně stimulační skupiny zaměřené na ulehčení přechodu z MŠ na ZŠ
- zajištění odborné logopedické péče od ledna 2013 (speciální pedagog se zaměřením na logopedii)
- pro žáky integrované a se SPU možnost navštěvovat Dyslektický kroužek vedený speciálními pedagogy
- velké množství zájmových kroužků a volnočasových aktivit včetně kroužků ve školním klubu i školy
- zaměření výuky na 2. stupni:
 - a) výuka informatiky a výpočetní techniky v 5. a 6. ročníku jako povinného a v 7.-9. ročníku jako volitelného předmětu ve vybavené učebně informatiky
 - b) výuka přírodních věd – přírodovědná praktika jako volitelný předmět v 7.-9. ročníku, posílení přírodovědných předmětů v učebním plánu o 6 disponibilních hodin
 - c) v rámci volitelných předmětů v 9. ročníku Seminář z českého jazyka a matematiky (příprava na přijímací zkoušky na SŠ)
 - d) v rámci volitelných předmětů nově nabízena Estetická výchova v 7.-9. ročníku (dramatická výchova, výtvarné techniky, hudba)

II. PŘEHLED OBORŮ VZDĚLÁNÍ

1. Druhy a typy škol a školských zařízení, které škola sdružuje:

Základní škola (1. a 2. stupeň)
Mateřská škola
Školní družina
Školní klub
Školní kuchyně s jídelnou

	Počet tříd	Počet ročníků	Počet žáků	Průměrný počet žáků na třídu	Kapacita
1.stupeň	6	5	106	17,66	-
2.stupeň	5	4	117	23,4	-
Celkem	11	9	223	20,27	380

Celkový počet žáků zapsaných do **1.ročníku**: 23, z toho dle rozhodnutí ŘŠ povoleny 3 odklady školní docházky.

2. Školní vzdělávací program

Název vzdělávacích programů	Číslo jednací	Ročník
ŠVP ZŠ a MŠ Vranovice	676/2007	1.- 9. ročník

JINÉ SPECIALIZACE, ZAMĚŘENÍ:

ESS (eduk. stimulační skupiny) - úzká spolupráce MŠ a ZŠ

Výuka AJ v MŠ - kroužek

LOGOPEDICKÁ PÉČE pro děti v MŠ - nápravy poruch výslovnosti

SPECIÁLNĚ-PEDAGOGICKÁ PÉČE pro žáky 1.- 9. ročníku - nápravy poruch SPU

ZAMĚŘENÍ NA VÝUKU ICT pro žáky 5.- 9. ročníku - výuka informatiky

ZAMĚŘENÍ NA VÝUKU 2.CIZÍHO JAZYKA pro žáky 7.- 9. ročníku - výuka německého jazyka

ZAMĚŘENÍ NA EVVO A PŘÍRODNÍ VĚDY - volitelný předmět Přírodovědná praktika pro žáky 7. - 9. ročníku, posílení výuky o 6 disponibilních hodin přírodovědných předmětů v učebním plánu

ŠPP - Školní poradenské pracoviště - výchovného poradce, kariérového poradce, metodika prevence rizikového chování žáků

ŠVP ZŠ a MŠ Vranovice

3. Materská škola – součást základní školy

MŠ	Počet oddělení	Počet dětí	Počet učitelek	Kapacita
Celkem	4	87	5	90

- **Školní vzdělávací program MŠ :** „OBJEVUJEME SVĚT PRO ZDRAVÝ ŽIVOT“

4. Školní družina - součást základní školy

ŠD	Počet oddělení	Počet dětí	Počet vychovatelů	Kapacita
Celkem	2	60	2	60

Školní vzdělávací program (ŠVP ŠD)

5. Školní klub – součást školy

MŠ	Počet kroužků	Počet dětí	Počet vychovatelů	Kapacita
Celkem	11	85	7	neuvádí se

4. Celková kapacita školy a jejích součástí

1. Základní škola: 380 žáků (naplněnost 58,68 %)

2. Školní družina: 60 žáků (naplněnost 100 %)

3. Materská škola: 87 žáků (naplněnost 96,66%)

4. Školní klub: 85 žáků

III. RÁMCOVÝ POPIS PERSONÁLNÍHO ZABEZPEČENÍ ČINNOSTI ŠKOLY

1. Personální obsazení

1. stupeň

Jméno učitele	aprobace	třídnictví + učí
Mgr. Hnízdová Eva	Rj, 1.st.	1.A
Mgr. Lásková Yveta	1.st.	2.A
Mgr. Machová Irena	1.st., Aj	2.B
Mgr. Stejskalová Petra	1.st.	3.A
Mgr. Sedláčková Jana	1.st. Vv, Tv, D, Z	4.A
Mgr. Nečasová Romana	1.st. Aj, Vv, Tv	5.A
Mgr. Pokorná Hana	1.st., TV	ŘŠ

2 . stupeň

Jméno učitele	aprobace, učí	třídnictví
Mgr. Odložilíková Svatava	M-F; Tv, Inf, Pč	6.A
Mgr. Kovaříková Ludmila	Č-Ov; Aj, D, Inf	7.A
Mgr. Lastomířská Andrea	Bi-Vv, TV	8.A
Mgr. Dostálík Ondřej	D-Z, TV, PČ	8.B
Mgr. Masaříková Jana	M-Ch; Aj, Nj, Pč-elektro, metodik prevence	9.A
Mgr. Beňušová Blanka	ZŘ, M-Z	
Mgr. Pantáková Pavla	Nj-Hv; D, Inf.	
Mgr. Rubášová Alena	Čj-Ov; Aj, Tv, Inf.	
Mgr. Říhová Zdeňka	Ov-Rj; Volba povolání, výchovné poradenství; Nj, D	
Mgr. Šlajchrt Jan	Čj a lit.; Aj, Inf., D, Ov,..	

MŠ

Jméno učitelky	zařazení	třída
Galbavá Monika, DiS	Vedoucí učitelka	
Hladíková Hana	učitelka	Kuřátka
Říhová Drahomíra	učitelka	Žabičky
Stulíková Naděžda	učitelka	Koťátka
Šturmová Iveta	učitelka	Káčátka

Školní družina

Jméno	funkce
Knebllová Dagmar	vychovatelka
Zedníčková Zuzana	vychovatelka

Školní klub

Název	Vychovatel(ka)	Ročníky
Literární	Kovaříková	6. - 9.
Nj pro začátečníky	Pantáková	6. - 9.
Sboreček	Pantáková	2. - 9.
Klávesy	Pantáková	4. - 6.
Přehazovaná	Lastomířská	4. - 6.
Přehazovaná	Lastomířská	7. - 9.
Přehazovaná	Lastomířská	7. - 9.
Florbal	Dostalík	6. - 9.
Angličtina	Rubášová	4. - 5.
Taneční	Čápková	1. - 9.
Country	Zlámalová	1. - 9.

Kroužky organizované školou

Název kroužku	Vedoucí	Počet žáků
Dyslektický 1.stupně	Mgr.Hnízdová	9
Dyslektický 2.stupně	Mgr.Sedláčková	11
Přírodovědný základ	Mgr.Masaříková	16
Cvičení z matematiky	Mgr.Odložilíková	15

2. Údaje o pracovnících školy (fyzický počet /přepočtený počet)

1. Odborná kvalifikace dle zákona č. 563/2004 Sb.

	Fyzický/Přepočtený	%
Celkový počet pedagogických pracovníků	24/23,89	100
z toho odborně kvalifikovaných	24/23,89	100

2. Počet absolventů s odbornou kvalifikací, kteří ve školním roce nastoupili do školy: 0

3. Počet učitelů s odbornou kvalifikací, kteří ve školním roce nastoupili na školu: 0

4. Počet učitelů s odbornou kvalifikací, kteří ve školním roce odešli ze školy: 0

5. Nepedagogičtí pracovníci – počet: 11

6. Věkové složení učitelů

Věk	Učitelé	
	Muži	Ženy
do 35 let	2	5
35-50 let		13
51 a více		1
Pracující důchodci nepobírající důchod		
Pracující důchodci pobírající důchod		1
Celkem	2	20
Rodičovská dovolená	-	2

7. **Romský asistent :** ne

Jiný asistent : ano – 2 pedagogičtí

IV. ZÁPIS K POVINNÉ ŠKOLNÍ DOCHÁZCE, PŘIJÍMACÍ ŘÍZENÍ NA STŘEDNÍ ŠKOLY

1. Rozhodnutí ředitele školy

	Počet rozhodnutí	Počet odvolání
Odklad povinné školní docházky-oznámení	3	0
Dodatečné odložení povinné školní docházky	0	0
Jiné:		
– o přijetí do MŠ	20	0
– o nepřijetí do MŠ	11	
– o přijetí nového žáka	10 ZŠ + 1 MŠ	0
– o osvobození z TV	4	0

Počet žáků přihlášených do 1. ročníku pro rok 2013/14 : 20 + 3 odklady

2. Údaje o přijímacím řízení na střední školy

	Gymnázia			SOŠ	SOU
	4-leté studium	6-leté studium	8-leté studium		
Počty přijatých žáků	2	0	1	17	10

1.kolo přijímacího řízení – přijato 27 žáků

2.kolo přijímacího řízení – přijati 3 žáci

Úspěchy v přijímacím řízení:

Daniel Fries – 1.místo – gymnázium Křenová Brno

3.místo – gymnázium kpt.Jaroše, Brno

Pavel Goliáš – 10.místo-OA, SOŠ a VOŠ Kotlářská, Brno

Kristýna Sedláčková – 11.místo – SŠ zdravotnická Merhautova, Brno

Valerie Vondráková – SŠ cestovního ruchu Retz

3. Počet absolventů ZŠ

Ročník	Počet žáků	%
9. ročník	28	100
8.ročník	1	4
5.ročník	1	5
Celkem	30	13,45

4. Přestupy žáků mezi ZŠ

Počet žáků, kteří odešli na jinou ZŠ: v 1.pololetí odešel 1 žák - stěhování
v 2.pololetí neodešel nikdo

Počet žáků, kteří přišli z jiné ZŠ: k 1.9. přišli na školu – 14 žáků

Důvody: Změna bydliště, přestup z jiné školy, vlastní rozhodnutí, spádová škola

V. VÝSLEDKY VZDĚLÁVÁNÍ ŽÁKŮ

1. Celkové hodnocení a klasifikace žáků

Ročník	Počet žáků	Prospělo s vyznamenáním	Prospělo	Neprospělo	Opakuje
1.	26	25	1	0	0
2.	28	25	3	0	0
3.	16	14	2	0	0
4.	16	9	7	0	0
5.	20	12	8	0	0
Celkem za I. stupeň	106	85	21	0	0
6.	29	9	20	0	0
7.	24	5	17	2	0
8.	36	7	28	1	1
9.	28	7	21	0	0
Celkem za II.	117	28	86	3	0
Celkem za školu	223	113	107	3	0

2. Testování žáků

Testování SCIO 4. a 8.ročníku – březen 2013

4.ročník – Čtenář – percentil 45

8.ročník - Dovednosti pro život – průměrný percentil 45

Národní srovnávací zkoušky – Čj, M, Aj (5.+9. ročník) – květen 2013

5.ročník

Anglický jazyk

Průměrná úspěšnost žáků školy je 87%.

Český jazyk

Průměrná úspěšnost žáků školy je 72%.

Matematika

Průměrná úspěšnost žáků školy je 61%.

9.ročník

Anglický jazyk

Průměrná úspěšnost žáků školy je 69%.

Německý jazyk

Průměrná úspěšnost žáků školy je 75%.

Český jazyk

Průměrná úspěšnost žáků školy je 78%.

Matematika

Průměrná úspěšnost žáků školy je 64%.

3. Snížený stupeň z chování

Stupeň chování	Počet	% z počtu všech žáků školy
2	1	0,448
3	1	0,448

4. Celkový počet neomluvených hodin

Celkový počet neomluvených hodin na škole: 9 hodin

Průměr na jednoho žáka: 0,04 hodin

5. Vzdělávání žáků mimořádně nadaných

(ve znění vyhlášky č.73/2005 Sb., § 12 - 14) - **0 žáků**

6. Poradenské služby ve škole

a) počty pracovníků školy

	fyzický počet	kvalifikace, specializace	dosažené vzdělání
výchovný poradce	1	učitelka Ov-Rj	VŠ
školní metodik prevence	1	učitelka M-Ch	VŠ

b) věková struktura

	do 35let	35 – 50 let	50 let–důch. věk/z toho důchodci
výchovný poradce	-	-	1/0
školní metodik prevence	-	1	-

c) další vzdělávání poradenských pracovníků

Školní metodik prevence – studium koordinátorů prevence při DDM Strážnice

d) individuální integrace

Typ postižení	Ročník	Počet žáků
Lehké mentální	6.	1
Vývojové poruchy chování	4.,2.	2

e) skupinová integrace

Typ postižení	Ročník	Počet žáků
-	-	-

Integrace dětí

- Pro všechny integrované žáky byl vypracován individuální vzdělávací plán na základě doporučení PPP Brno, resp. SPC Ibsenova, ve spolupráci s třídními učiteli, rodiči, výchovnou poradkyní, ředitelkou školy a konzultantkou–speciální pedagožkou z PPP Brno a z SPC Ibsenova.
- Dva žáci jsou integrováni s asistentem
- Pro žáky s dyslexií, dysortografií a s dysgrafií je organizovaná skupinová reedukace v dyslektickém kroužku pod vedením speciálních pedagogů.
- Logopedická péče byla zavedena v lednu v MŠ pod vedením speciální pedagožky – logopedky Mgr.Petry Silenkové. Navštěvuje ji celkem 15.
- Pro integrované žáky i ostatní žáky se SVP byly využívány pomůcky kompenzačního charakteru včetně výukových programů na počítačích.
- Škola spolupracuje s odborníky z PPP Brno, pracoviště Židlochovice, Mgr. Stanislavou Špondrovou a z SPC Ibsenova s Boženou Doleželovou.
- Veškerá problematika integrovaných žáků byla na úrovni školy komunikována mezi všemi zainteresovanými stranami – TU a další pedagogové konzultovali dle potřeby mezi sebou, s vedením školy a se ŠPP.
- Integrovaní žáci i ostatní žáci se SVP jsou hodnoceni v souladu s platnou legislativou MŠMT a bylo přihlíženo k typu zdravotního postižení.
- Žáků se SVP bylo ke dni 31.1.2013 na 1. stupni 11 (včetně 2 integrovaných žáků), na 2. stupni 39 (včetně 1 integrované žákyně), celkový počet činí 50 žáků se SVP, což je 23,58 % všech žáků školy.

7. Činnost ŠPP ve školním roce 2012/2013

Tým školního poradenského pracoviště ve školním roce 2012/2013 tvořily:

Mgr. Zdeňka Říhová – výchovná poradkyně
Mgr. Jana Masaříková - metodička prevence
Mgr. Eva Hnízdová – speciální pedagožka
Mgr. Jana Sedláčková – speciální pedagožka

Činnost školního poradenského pracoviště se ve školním roce 2012/2013 soustředila především na tyto oblasti:

- Spolupráce školního metodika prevence a výchovného poradce se žáky, třídními kolektivy, učiteli a rodiči
- prevence školní neúspěšnosti
- péče o žáky se speciálními vzdělávacími potřebami, o žáky s nespěchem a žáky nadané
- odborná a metodická pomoc učitelům
- poradenství v oblasti volby povolání
- diagnosticko-poradenská činnost
- minimální preventivní program, sledování rizik vzniku a projevů sociálně patologických jevů a jejich řešení
- zlepšování komunikace a spolupráce mezi školou a rodiči
- spolupráce s ostatními institucemi

NÁPLŇ PRÁCE VÝCHOVNÉHO PORADCE

Oblast práce se žáky a jejich rodiči

Kariérové poradenství:

4. základní šetření k volbě povolání u žáků a individuální poradenství v této oblasti
5. organizace schůzky zástupců SŠ s vycházejícími žáky a jejich zákonnými zástupci
6. zajišťování skupinových návštěv žáků na Úřadu práce, organizace podávání přihlášek na SŠ

Výchova a vzdělávání žáků se speciálními vzdělávacími potřebami:

2. metodická pomoc pro individuálně integrované žáky
3. kontrola a evidence IVP u integrovaných žáků
4. zajišťování a zprostředkování spisové dokumentace (vstupní a průběžné) žáků se SVP
5. péče o žáky nadané a o žáky s nespěchem

Oblast spolupráce s třídními učiteli:

- poskytování odborných informací z oblasti kariérového poradenství
- metodická pomoc ostatním vyučujícím
- pomoc při řešení problémů s absencí
- práce ve výchovné komisi

Spolupráce s dalšími institucemi:

koordinace poradenských služeb mimo školu a spolupráce se školskými poradenskými zařízeními, zdravotnickými a dalšími zařízeními (pedagogicko-psychologická poradna, úřad práce, speciálně pedagogické centrum apod.)

NÁPLŇ PRÁCE ŠKOLNÍHO METODIKA PREVENCE

- tvorba a realizace minimálního preventivního programu - sledování rizik vzniku a projevů sociálně patologických jevů a jejich řešení
- realizace a koordinace aktivit zaměřených na prevenci záškoláctví, závislostí, agresivity a dalších sociálně patologických jevů
- monitorování sociálně patologických jevů či jejich rizika
- poskytování přímé pomoci žákům a jejich rodičům s rizikem či projevy sociálně patologických jevů
- koordinace spolupráce školy s Policií ČR, krizovými centry, kurátory a dalšími odborníky
- spolupráce při zajišťování besed a přednášek a aktivit pro třídní kolektivy
- koordinace vzdělávání pedagogických pracovníků
- poskytování informačních a metodických materiálů
- aktivní spolupráce s rodinou v případě krizové intervence

NÁPLŇ PRÁCE SPECIÁLNÍCH PEDAGOGŮ

2. práce v doučovacích kroužcích
3. zajištění speciálních pomůcek a textů

Statistika ŠPP ve školním roce 2012/2013

Na vyšetření pro výukové a výchovné problémy odesláno 38 žáků, z toho nově 12 žáků.

Výchovné komise: 9

1.stupeň – 4

2.stupeň – 5

Další jednání s rodiči: 31

vých. a výukové problémy: 7

IVP, integrace: 6

plán osobního rozvoje: 7

volba povolání: 11

Jednání učitelů s rodiči mimo rámec třídních schůzek a hovorových hodin – řešení problémů: 17x

Vypracování minimálního preventivního programu školy

- návrh minimálního preventivního programu vypracován metodičkou prevence Mgr. Janou Masaříkovou
- zahrnut do plánu školního poradenského pracoviště

Začlenění minimálního preventivního programu do výchovně vzdělávacího programu školy

- je součástí souboru materiálů plánu práce školy na školní rok 2012/13
- preventivní aktivity obsahují časově tematické plány jednotlivých předmětů v návaznosti na školní vzdělávací program, zejména prvouka, přírodověda a vlastivěda na 1. stupni, výchova k občanství, výchova ke zdraví a přírodopis na 2. stupni
- je součástí výchovné práce třídních učitelů v tzv. třídnických hodinách, na výletech, školách v přírodě a jiných mimoškolních akcích.

Priority prevence

- drogové závislosti, především alkoholismus a kouření
- záškoláctví
- šikanování
- vandalismus a sprejerství
- virtuální drogy (počítač, televize, video)
- multikulturní problematika (prevence rasismu a xenofobie)

Spolupráce s rodiči

- prostřednictvím třídních učitelů a jejich informací na třídních schůzkách
- poskytování poradenských služeb školním poradenským pracovištěm

Podpora vedení školy

- vytváří podmínky pro realizaci minimálního preventivního programu
- umožňuje soustavné odborné vzdělávání ŠMP, výchovného poradce a ostatních pedagogických pracovníků
- v rámci pedagogických porad vytváří prostor pro informování učitelů
- zajišťuje vybavení školy metodickými pomůckami a dalšími materiály pro realizaci prevence
- spolupracuje s výchovným poradcem, metodikem prevence při řešení problémových situací
- společně s ŠMP sleduje efektivitu jednotlivých preventivních aktivit a pravidelně je vyhodnocuje, podílí se na vypracování Strategického plánu prevence školy

Hodnocení minimálního preventivního programu

ZPRACOVÁNO PODLE METODICKÉHO POKYNU MŠMT Č.J. 14514/2000-51

Minimální preventivní program pro školní rok 2012/13 byl zpracován v návaznosti na MPP předcházejících let. Vycházel z pokynu MŠMT, č. j.: 1454/2000-51, který do prevence rizikového chování zařazuje konzumaci drog včetně alkoholu, kouření, kriminalitu, virtuální dogy a gambling, záškoláctví, šikanování a jiné násilí, rasismus, xenofobii, intoleranci, antisemitismus. MPP byl zaměřen na utváření postojů ke zdravému životnímu stylu, podporu zdraví a zvýšení odolnosti vůči projevům rizikového chování. Tato problematika je zařazena do učebních plánů

všech předmětů v jednotlivých ročnících. Na ni navazuje široká nabídka pravidelně realizovaných akcí primární prevence a volnočasových aktivit. Ve volném čase mají mladší žáci možnost navštěvovat školní klub.

Žáci se během školního roku zapojili do naukových i sportovních soutěží, ve kterých letos dosáhli pěkných výsledků.

Metodička prevence (MP) sestavila ve spolupráci s ředitelkou školy Preventivní strategii školy na období 2013 – 2018.

Ve školním roce 2012/2013 se uskutečnilo dotazníkové šetření mezi žáky nižšího i vyššího stupně. Výsledky se promítnou do práce s třídními kolektivy v dalších letech. MP zahájila v letošním roce dvouleté specializační studium.

Třídní učitelé každý měsíc informovali písemnou formou MP o situaci ve třídách. Ze získaných informací vyplývá, že se ve škole objevují spíše jednotlivci, než kolektivy, s opakovaným rizikovým chováním. Projevy se zvýraznily na nižším stupni, což potvrzuje všeobecnou tendenci posledních let. Třídní učitelé využívali ke spolupráci PPP Sládkova v Brně. Programy si vyzkoušela třída 8. B (Klima třídy) a 6. A (Třída jako tým). V 6. A bylo provedeno sociometrické šetření, které zmapovalo vztahy mezi spolužáky. Tato třída se v závěru školního roku účastnila dvoudenního programu s odborníky na vedení volnočasových aktivit z SVC Ivančice. Speciální pobytový program s aktivitami využila i třída 9. A.

Během školního roku se třídy účastnily akcí speciální prevence:

- Prevence kouření (2. a 3. roč., Podané ruce)
- Malý cyklista (5. roč.)
- Láska ano, děti ještě ne! (9. roč., lékař)
- První pomoc (8. roč., FN Bohunice)
- Hasiči Vranovice (2., 6. roč.)

Děti zažily užitečné aktivity v rámci enviromentální výchovy, např.:

- Projekt Les ve škole
- Lipka Brno (2 programy)
- Ekocentrum ve Velkých Pavlovicích
- Dravci Rajhrad
- Ekoateliér
- Pet Art dílna

Úspěšný byl i sběr papíru a projektové dny Velikonoční dílna a Den Země.

Škola uspořádala pro rodiče a děti vycházky do okolí, malé děti předvedly divadlo pro rodiče, probíhaly edukativně stimulační skupiny pro budoucí prvňáčky. Tradičně proběhly akce ve spolupráci s knihovnou ve Vranovicích, Den matek, Vranovické jaro, Den otevřených dveří, atd.

Žáci se účastnili představení v divadle, skupiny Pernštejni,, navštívili pavilon Anthropos, MZM expozice mineralogie, vykopávky v Mikulčicích, atd.

Škola pravidelně poskytovala informace rodičům a veřejnosti prostřednictvím webových stránek školy, Vranovického občasníku, plenárního zasedání SRPDŠ, hovorových hodin, třídních schůzek a individuálních konzultací.

Ve školním roce 2012/2013 jsme ve škole neřešili problém konzumace alkoholu, objevilo se kouření ve škole. Při plnění MPP jsme nespolupracovali s mezinárodními organizacemi.

V příštím školním roce chceme uskutečňovat aktivity, které povedou k utváření zdravých vztahů mezi spolužáky a tím předcházet rizikovému chování ve škole.

VII. DALŠÍ VZDĚLÁVÁNÍ PEDAGOGICKÝCH PRACOVNÍKŮ

Údaje o dalším vzdělávání pedagogických pracovníků včetně řídicích pracovníků školy

2012

18.9. + 25.9.	seminář „Šikovné ručičky“	Mgr.Dostalík
25.9.	školení metodika prevence	Mgr.Masaříková
4.10.	workshop o odpadech	Mgr.Lastomirská
9.10.	školení - archivnictví	Mgr.Beňušová
9.10.	seminář- úspory energie	Mgr.Sedláčková
17.10.	seminář – moderní trendy rozvoje chemie	Mgr.Masaříková
1.11.	výchovné poradenství	Mgr.Říhová
15.11.	metodika prevence	Mgr.Masaříková
16.-18.11	6.setkání Rady starších	Mgr.Kovaříková
21.11.	seminář – využití odpadu ve výtvarné výchově	Mgr.Lastomirská
6.12. + 10.12.	čtenářská gramotnost	10 pedagogů
13.12.	školení – elektronické čtečky	Mgr.Kovaříková
14. – 15.12.	studium metodika prevence	Mgr.Masaříková
Celkem:		13 seminářů, proškoleni 22 pedagogů

2013

9.1.	školení – Novely právních předpisů	Mgr.Pokorná
10.1.	pracovní seminář – webové stránky	12 pedagogů školy
10.1. + 17.1.	školení ICT	Mgr. Sedláčková, Nečasová
15.1.	práce s fotografií	Mgr. Lastomirská, Pantáková
22.1.	školení DRUMBEN	Mgr.Pantáková
24. – 25.1.	studium metodika prevence	Mgr.Masaříková
28.1., 7.2., 14.2.,21.2.,	školení – edukativně stimulační skupiny	Mgr.Sedláčková,
27.2.		Mgr.Nečasová
30.1., 6.2.	školení Word 2010 pro pokr.	Mgr.Beňušová
6.2., 20.2.	školení Geogebra	Mgr.Masaříková
		Mgr.Odložilíková
8.4.	školení cizí jazyky	Mgr.Šlajchrt, Rubášová, Pantáková, Nečasová
17.4.	seminář ke změnám v ŠVP	Mgr.H.Pokorná
22.4.	Tvorba materiálu pro žáky s SPU	Mgr.Sedláčková
13.5.	Úprava ŠVP	Mgr.Sedláčková
28.5.	seminář „Dítě s ADHD“	Mgr.E.Hnízdová
23.5.	„Pohádka nás učí“ – seminář AJ	Mgr.Machová
30.5.	interaktivní učebnice	Mgr.Sedláčková, Nečasová
5.6.	seminář „Třídnická hodina“	Mgr.Lastomirská
12.6.	seminář „Interaktivita ve výuce 1.roč.“	Mgr.Sedláčková,
		Mgr.Nečasová
22.6.	seminář pro začínající ředitele	Mgr.Pokorná
Celkem:		18 školení, proškoleni 38 pedagogů

VIII. AKTIVITY A PREZENTACE ŠKOLY NA VEŘEJNOSTI

1. Mimoškolní a volnočasové aktivity

a) Pravidelná činnost Školního parlamentu

V ŠP pracují volení zástupci 6. – 9. ročníku pod vedením p. uč. Pantákové

b) Akce Školního parlamentu -zajišťoval

- Mikulášskou nadílku, spolupracoval při pořádání školní pěvecké soutěže

c) Mimoškolní a volnočasové aktivity školy – kroužky

1. kroužky zajišťované školním klubem:

Název	Vyučující	Ročníky	Počet hodin	Den,čas	počet
Literární	Kovaříková	6. - 9.	1	středa 14:05	8
Nj pro začátečníky	Pantáková	6. - 9.	1	po 13:50 - 14:45	11
Sboreček	Pantáková	2. - 9.	1	čt 14:00 - 14:45	10
Přehazovaná	Lastomířská	8. - 9.	1	st 14:00-15:00	8
Přehazovaná	Lastomířská	6. - 7.	1	st 15:00-16:00	15
Florbal	Dostalík	6. - 9.	1	út 15:05 - 16:00	9
Taneční	Čápková	1. - 9.	4	po 17:00-19:00 st 16:00-18:00	11
Country	Zlámalová	1. - 9.	3	pá 16:00-18:00	13
Angličtina	Rubášová	4. - 5.	1	středa 12:30	9
Klávesy	Pantáková	3. - 6.	1	po 12:30 - 13:15	9

2. kroužky zajišťované školou

Název	Vyučující	Ročníky	Počet hodin	Den,čas	počet
Cvičení z M	Odložilíková	6.	1	pondělí 13:20	15
Přírodovědný základ	Masaříková	8.	1	pondělí 13:45	8
Přírodovědný základ	Masaříková	9.	1	středa 13:45	8

2. Aktivity 1. stupně

1.pololetí

1. A

- 6.9. třídní schůzka
- 18.9. dopravní výchova
- 19.12. vánoční besídka
- 20.12. výstava betlémů – Žabčice
- 16.1. návštěva žáků MŠ v 1.A
- 24.1. Devatero pohádek – divadlo pro MŠ

2. A

- 18.9. dopravní výchova
- 3.10. SRPDŠ + třídní schůzka
- 7.11. program Prevence kouření, organizace Podané ruce
- 2.12. rozsvěcení vánočního stromu
- od 5.12. plavání – 10 lekcí
- 19.12. vánoční besídka pro rodiče
- 21.12. vánoční koledování
- 10.1. žáci hrají divadlo pro MŠ
- 24.1. Devatero pohádek – divadlo pro MŠ

2. B

- 18.9. dopravní výchova
- 3.10. SRPDŠ + třídní schůzka
- 7.11. program Prevence kouření, organizace Podané ruce
- 2.12. rozsvěcení vánočního stromu
- od 5.12. plavání – 10 lekcí
- 20.12. předvánoční pohádka pro rodiče
- 21.12. vánoční koledování
- 10.1. žáci hrají divadlo pro MŠ
- 24.1. Devatero pohádek – divadlo pro MŠ

3. A

- 18.9. dopravní výchova
- 31.10. třídní schůzka
- 7.11. program Prevence kouření, organizace Podané ruce
- 2.12. rozsvěcení vánočního stromu
- od 5.12. plavání – 10 lekcí
- 20.12. Putování do Betléma pro rodiče
- 21.12. vánoční koledování

4. A

- 18.9. dopravní výchova
- 2.10. Dravci - Rajhrad
- 3.10. SRPDŠ + třídní schůzka
- 12.11. divadlo Polárka „Robinson Crusoe“, Brno
- 29.11. výukový program „Gotika – život rytířů za vlády Lucemburků“ (Pernštejní)
- 2.12. rozsvěcení vánočního stromu
- 12.12. program „Zdraví 5“
- 13.12. vánoční dílna pro děti a rodiče
- 18.12. program 20 let s dětským muzeem, Brno
- 24.1. výukový program „Husité“ (Pernštejní)

29.1. environmentální škola LIPKA Brno (Babka bylinkářka + Ovečka)

5. A

18.9. dopravní výchova
29.9. ukončení cyklistické sezony
1.10. Dravci - Rajhrad
3.10. SRPDS + třídní schůzka
12.11. divadlo Polárka „Robinson Crusoe“, Brno
29.11. výukový program „Gotika – život rytířů za vlády Lucemburků“ (Pernštejni)
2.12. rozsvěcení vánočního stromu
6.12. vědomostní olympiáda
12.12. program „Zdraví 5“
20.12. Exploratorium , Brno „Putování za Sluncem“
24.1. výukový program „Husité“ (Pernštejni)
29.1. environmentální škola LIPKA Brno (Babka bylinkářka + Ovečka)

2. pololetí

1. A

19. 2. recitační soutěž
15. 3. kino Velké Němčice „Rebelka“
26. 4. návštěva knihovny
4. 6. „Celé Česko čte dětem“
13. 6. Školní výlet – Žabčice, Hrušovany u Brna
18. 6. Pasování žáčků na čtenáře

2. A

do 27. 2. plavání – 10 lekcí (od 2. 12. 2012)
19. 2. recitační soutěž
15. 3. kino Velké Němčice „Rebelka“
22. 3. Matematický klokan
15. 4. program v Ekocentru Trkmanka ve Velkých Pavlovicích
25. 4. Merlinovy hry v Excalibur City
26. 4. návštěva knihovny
30. 4. preventivní program na Hasiče Vranovice
22. 5. Pohádkové dopoledne pro děti z MŠ
30. 5. odpoledne s pohádkou
4. 6. „Celé Česko čte dětem“
11. 6. Exkurze do kravína Žabčice
14. 6. Školní výlet – ZOO Olomouc, Lanáček

2. B

do 27. 2. plavání – 10 lekcí (od 2. 12. 2012)
22. 2. Den domácích mazlíčků
15. 3. kino Velké Němčice „Rebelka“
22. 3. Matematický klokan

- 15. 4. program v Ekocentru Trkmanka ve Velkých Pavlovicích
- 25. 4. Merlinovy hry v Excalibur City
- 26. 4. návštěva knihovny
- 30. 4. preventivní program na Hasičce Vranovice
- 22. 5. Pohádkové dopoledne pro děti z MŠ
- 30. 5. odpoledne s pohádkou
- 4. 6. „Celé Česko čte dětem“
- 11. 6. Exkurze do kravína Žabčice
- 14. 6. Školní výlet – ZOO Olomouc, Lanáček

3. A

- do 27. 2. plavání – 10 lekcí (od 2. 12. 2012)
- 19. 2. recitační soutěž
- 19. 2. recitační soutěž
- 15. 3. kino Velké Němčice „Rebelka“
- 22. 3. Matematický klokan
- 15. 4. program v Ekocentru Trkmanka ve Velkých Pavlovicích
- 24. 4. návštěva knihovny
- 25. 4. Merlinovy hry v Excalibur City
- 13. 5. pohádky Eduarda Petišky – vystoupení pro rodiče
- 22. 5. Pohádkové dopoledne pro děti z MŠ
- 4. 6. „Celé Česko čte dětem“
- 11. 6. Exkurze do kravína Žabčice
- 14. 6. Školní výlet – ZOO Olomouc, Lanáček

4. A

- 19. 2. recitační soutěž
- 20. 2. Anthropos Brno
- 5. 3., 15. 3. projekt „Les ve škole“
- 22. 3. Matematický klokan
- 22. 4. Dopravní výchova – hřiště v Miroslavi
- 24. 4. návštěva knihovny
- 26. 4. program „Velká včelí tajemství“
- 4. 6. „Celé Česko čte dětem“
- 5. 6. Divadlo Radost – „Pepek námořník“
- 11. 6. Školní výlet – Punkevní jeskyně, Blansko
- 20. 6. Botanická zahrada + Arboretum, Brno

5. A

- 19. 2. recitační soutěž
- 5. 3., 15. 3. projekt „Les ve škole“
- 12. 3. Anthropos Brno
- 22. 3. Matematický klokan
- 18. 4. školní kolo dopravní soutěže (testy) „Malý cyklista“
- 22. 4. Dopravní výchova – hřiště v Miroslavi
- 24. 4. návštěva knihovny
- 26. 4. program „Velká včelí tajemství“
- 6. 5. oblastní kolo dopravní soutěže v Pohořelicích
- 4. 6. „Celé Česko čte dětem“
- 5. 6. Divadlo Radost – „Pepek námořník“
- 13. 6. Školní výlet – Pernštejn

3. Aktivity 2. stupně

1.pololetí

6. A

- 3.10. SRPDŠ + třídní schůzka
- 8.10. „Třída jako tým“, poradenské centrum Sládkova Brno
- 29.11. výukový program „Gotika – život rytířů za vlády Lucemburků“ (Pernštejni)
- 24.1. výukový program „Husité“ (Pernštejni)

7. A

- 3.10. SRPDŠ + třídní schůzka
- 29.11. výukový program „Gotika – život rytířů za vlády Lucemburků“ (Pernštejni)
- 24.1. výukový program „Husité“ (Pernštejni)

8. A

- 3.10. SRPDŠ + třídní schůzka
- 13.11. Bojiště Slavkov – Mohyla Míru
- 29.11. výukový program „Gotika – život rytířů za vlády Lucemburků“ (Pernštejni)
- 13.12. vánoční výstava Rajhrad
- 24.1. výukový program „Husité“ (Pernštejni)

8. B

- 3.10. SRPDŠ + třídní schůzka
- 13.11. Bojiště Slavkov – Mohyla Míru
- 29.11. výukový program „Gotika – život rytířů za vlády Lucemburků“ (Pernštejni)
- 4.12. exkurze SPŠ elektrotechnická, Trnkova, Brno
- 13.12. vánoční výstava Rajhrad
- 24.1. výukový program „Husité“ (Pernštejni)

9. A

- 11.9. Mezinárodní strojírenský veletrh Brno, 12 žáků
- 18.9. Úřad práce, Brno
- 3.10. SRPDŠ + třídní schůzka
- 5.11. beseda „Láska ano, děti ne“, Brno
- 12.11. prezentace SŠ Břeclav pro žáky 9.ročníku
- 4.12. schůzka žáků a jejich rodičů se zástupci středních škol

Další (společné) akce:

- 29.9. ukončení cyklistické sezony - Sboreček
- 2. – 4. 11. Country – víkendová přehlídková akce Břeclav
- 12.11. turnaj ve florbale, Pohořelice – žáci 6. – 9. ročníku
- 2.12. rozsvěcení vánočního stromu
- 15.11. 1. zasedání školního parlamentu
- 11.12. soutěž ve šplhu, Židlochovice – žáci 6. – 9. ročníku
- 11.12. 2. zasedání školního parlamentu
- 21.12. vánoční koncert v kostele – Sboreček; 1. – 9. Třída
- 24.1. beseda pro rodiče budoucích prvňáčků

2.pololetí

6. A

- 5. 2. školní kolo Pythagoriády
- 21. 2. školní kolo zeměpisné olympiády
- 7. 2. školní kolo biologické olympiády
- 22. 3. Matematický klokan
- 29. 4. preventivní program „Klima třídy“
- 24. 5. preventivní program „Klima třídy“ – vyhodnocení
- 30. 5. Exkurze Mikulčice
- 5. 6. – 6. 6. Školní výlet – Ivančice
- 7. 6. preventivní program na Hasičce Vranovice

7. A

- 8. 2. školní kolo Pythagoriády
- 21. 2. školní kolo zeměpisné olympiády
- 22. 3. Matematický klokan
- 28. 5. Školní výlet – Brněnská přehrada
- 30. 5. Exkurze Mikulčice

8. A

- 5. 2. školní kolo Pythagoriády
- 7. 2. program Šikovné ručičky
- 21. 2. školní kolo zeměpisné olympiády
- 22. 3. Matematický klokan
- 15. 4. Exkurze – Bohunice, program 1. pomoc
- 6. 6. – 7. 6. Školní výlet – Adršpašské skály

8. B

- 5. 2. školní kolo Pythagoriády
- 7. 2. program Šikovné ručičky
- 21. 2. školní kolo zeměpisné olympiády
- 26. 2. preventivní program „Klima třídy“
- 22. 3. Matematický klokan
- 15. 4. Exkurze – Bohunice, program 1. pomoc
- 17. 5. Školní výlet - Praha
- 23. 5. Školní výlet - Pernštejn

9. A

- 7. 2. program Šikovné ručičky
- 21. 2. školní kolo zeměpisné olympiády
- 26. 2. Moravské muzeum Brno, mineralogie
- 6. 3. Digital Learning Day
- 22. 3. Matematický klokan
- 3. 6. – 4. 6. Školní výlet - Ivančice

4. Aktivity školní družiny

- Září:** vystřihování a vytrhávání z papíru (záložky),
hry s barvou – otisk listů a trav,
turnaj ve stolním fotbálku
- Říjen:** práce s přírodninami,
Halloween – výroba strašidel z dýní,
poznávání ovoce a zeleniny podle smyslů,
- Listopad:** krmení zvířete – vycházka do obory,
výroba vánočních ozdůbek pro vánoční jarmark,
- Prosinec:** mikulášský perník – pečení a zdobení perníčků,
posezení u vánočního stromečku s koledami – zvyky a tradice,
výroba vánočních a novoročních přání,
- Leden:** hry na sněhu – sněhové radovánky,
stavby ze sněhu – nejhezčí sněhulák,
turnaj ve stolním hokeji,
- Únor:** valentýnská dílna – výroba dárečků a přáníček,
pozorování stop ve sněhu – péče o zvířata,
výroba masopustních masek,
- Březen:** rozloučení s „Paní zimou“ - výroba Moreny a procházka ke Svratce,
zdobení velikonočních kraslic,
- Duben:** Den Země – sobotní výlet na Pouzdřanskou step spolu s rodiči,
čarodějnice – práce s textilem a papírem,
- Květen:** moje maminka – výroba přáníček a dárečků ke dni matek,
Atletický trojboj – hřiště – soutěž jednotlivců v atletice,
- Červen:** discoodpoledne – taneční odpoledne ke dni dětí,
rozloučení se školním rokem u táboráku,

5. Aktivity mateřské školy

1. POLOLETÍ

Návštěva „Kuřátek“ - sušárna Vranovice
Charitativní sbírka použitého ošacení-občanské sdružení-Diakonie Broumov
Vranovické dýňování
Maňáskové představení- O červené Karkulce
Drakiáda
Objevujeme krásy Vranovic-výprava za skřítky Podzimníčky
Zamykání zahrady – loučení s podzimem

Rozsvěcení vánočního stromu-vystoupení dětí

Do školky přišel Mikuláš

Vánoční posezení s rodiči

Vánoční koncert v kostele

Divadelní představení – Devatero pohádek

Beseda pro rodiče budoucích prvňáčků

2. POLOLETÍ

Divadlo Radost Brno-Tři čuníci nezbedníci

Staráme se o zvířátka v lese- spolupráce s p. hajným Sedláčkem

Zápis do ZŠ

Týden velikonočního tvoření

„Vítání jara „-topení Morany

Jarní brigáda na školní zahradě

Karnevalový rej

Seznámení s dětskou literaturou-návštěva místní knihovny

“Světový den zdraví”(EKOATELIÉR – vytváření z odpadových materiálů)

Vranovické jaro – vystoupení dětí

“Světový den Země” (EKOATELIÉR – výstava na školní zahradě)

Den otevřených dveří v MŠ

“Čarodějnické dopoledne” (v čarodějnickém oblečení)

Zápis do MŠ

Oslava Dne matek

Návštěva hudebního vystoupení žáků ZUŠ v Pohořelicích (předškoláci)

Pohádkové dopoledne s kamarády ze ZŠ

Sportovní olympiáda na školní zahradě

Výlet do ZOO a Dinoparku ve Vyškově

Den dětí s Míšou

Noční spaní s předškolními dětmi

Slavnostní rozloučení s předškoláky-pohádka+pasování

6. Účast školy v soutěžích

Soutěže 1. stupně

Sportovní soutěže

- okresní kolo v plavání- zúčastnili se Filip Mach a Jakub Richter
- okrskové kolo v kopané Mc Donalds cup – 3. a 4.místo

Vědomostní soutěže

- matematický klokan – kategorie Cvrček 2.-3.tř. – 39 řešitelů
kategorie Klokánek 4.-5.tř. – 33 řešitelů
- Pythagoriáda 5.roč. – školní kolo - 20 řešitelů, nejúspěšnější

Hověžáková Ludmila

Charvátová Veronika

Petráš Matěj

Jiné soutěže

- dopravní soutěž mladých cyklistů - Veronika Charvátová, Lucie Suchánková, Vojtěch Kříž a Matěj Petráš (všichni 5.A) vybojovala v okrskovém kole 2. místo
- recitační soutěž – školní kolo
- Vranovický slavík – pěvecká soutěž – školní kolo
- výtvarná soutěž Moje cesta
- soutěž v tvůrčím psaní – Vanesa Řehořová (5.A) – 2.místo
- školní kolo soutěže ve sběru papíru – 1.místo – Bedřich (5.A) – 385 kg, 2.místo Jedlička (2.B) 329 kg, 3.místo Stejskal (2.A) 229,5kg.

Soutěže 2. stupně

Sportovní soutěže

Florbal – okrskové kolo – 4.místo

Kopaná – O pohár starosty Vranovic – turnaj 4 mužstev

Vědomostní soutěže

Matematická olympiáda – okresní kolo - 6.r. – L.Uchytilová – 21.místo

8.r. – R.Lízal – 20.místo

Biologická olympiáda – okresní kolo – L.Fridrichová – 11.místo

S.Kozlová – 20.místo

Matematický klokan – kategorie Benjamin 6.,7.r.– 24 řešitelů

kategorie Kadet 8.,9.r. – 13 řešitelů

Zeměpisná olympiáda – okresní kolo – kategorie A – Jan Čeleda – 21.místo

kategorie B - Kryštof Hošpes – 21.místo

kategorie C – Daniel Fries – 13.místo

Matematická olympiáda – okresní kolo – 9.r. – Daniel Fries – 8.místo, postup do krajského k.

Dějepisná olympiáda – okresní kolo – Marek Mazuch – 5.místo

Daniel Fries – 23.-24.místo

Olympiáda v českém jazyce – okresní kolo – Daniel Fries – 5.-7.místo

Marek Mazuch – 37.-45.místo

Chemická olympiáda – okresní kolo – Věroslav Průdek – 11.místo

Daniel Fries – 17.místo

Pavel Goliáš – 21.místo

Pythagoriáda – školní kolo – 19 řešitelů (6. a 8.r.)

Jiné soutěže

- školní kolo soutěže ve sběru papíru – 1.místo – Skoupý (7.A) – 402 kg, Klimešová (8.B) – 109,5kg, Vybíralová (9.A) – 107 kg
- Vranovický slavík – pěvecká soutěž – školní kolo

7. Účast žáků a pedagogů na životě v obci

1. Je již tradicí rozloučení s devátáky, které se konalo 26.6. v prostorách sálu na radnici. Zde žáci z rukou místostarosty J.Dofka převzali upomínkové předměty, a to za přítomnosti všech pozvaných starostů okolních obcí, odkud žáci dojíždějí.
2. Žáci a učitelé naší školy se v prosinci 2012 zúčastnili oslav vánočních svátků pod názvem **Rozsvěcování vánočního stromu**. Obzvlášť je třeba vyzdvihnout kulturní vystoupení našeho pěveckého sboru a dětí MŠ.
3. Žáci a učitelé naší školy se v dubnu 2013 zúčastnili oslav jara pod názvem **Vranovické jaro**. Obzvlášť je třeba vyzdvihnout kulturní vystoupení našeho pěveckého sboru, obou tanečních kružků a dětí MŠ.
4. Pro rodiče nových žáků, tedy prvňáků a šestáků škola uspořádala informativní schůzky, na kterých rodiče informovala o všech podrobnostech týkajících se přestupu žáků.
5. V rámci zkvalitnění výuky a kariérového poradenství **spolupracujeme též se středními školami**, pro vycházející žáky a jejich rodiče jsme připravili prezentaci škol.
6. V souvislosti se změnou poskytovatele školního stravování jsme pro rodiče dětí zorganizovali besedu se zástupci firmy Scolarest, kde byly vysvětleny a ukázány všechny novinky, které je čekají od září.
7. Pro všechny zájemce byla uspořádána beseda s ekology o nežádoucím vlivu člověka na ubývání palem na Jávě. Besedu obohatil p.Dedek o promítání videa a výklad o chráněné krajinné oblasti Pálava.
8. Ke Dni matek si žáci 1.stupně připravili pásmo „Moje maminka“. Oslava se uskutečnila v sále Obecního úřadu.
9. V červnu se v obecní knihovně uskutečnilo tradiční „Pasování na čtenáře“ pro žáky 1.třídy.
10. Tradičně se škola podílí na organizaci **Vítání občánků** na Obecním souborůradě, kde se o kulturní program stará školní pěvecký sbor.
11. Pro rodiče byla v předvánočním čase uspořádána Vánoční dílna. V rámci Vranovického jara organizována Jarní dílnička.

12. V době jarních prázdnin byl pořádán pro žáky (a jejich rodiče) výlet do brněnské haly Bongo.

13. Pro veřejnost školní sbor uspořádal 1.ledna novoroční koncert v kostele.

IX. VÝSLEDKY INSPEKČNÍ ČINNOSTI PROVEDENÉ ČŠI

b) Provedené kontroly ze strany České školní inspekce

28.8.2013 byla prověřována :

- informovanost zákonných zástupců o výsledcích vzdělávání
- plnění povinnosti ředitelky školy
- poskytování učebnic a učebních textů

c) Opatření provedená na základě zjištění České školní inspekce:

- opětovné poučení všech vyučujících o informovanosti zákonných zástupců o výsledcích vzdělávání a jejich prokazatelnosti a o prokazatelném jednání se zákonnými zástupci týkajícími se důležitých skutečností ve výchově a vzdělávání dítěte
- úprava školního řádu
- jednání s výborem SRPDŠ o příspěvcích rodičů
- seznámení ekonomického úseku školy se školským zákonem

d) Kontroly provedené jinými kontrolními orgány:

- 12.12. 2012 Veřejnoprávní kontrola na místě
Kontrola pokladní hotovosti a cenin v organizaci, podle ustanovení zákona č. 320/2001 Sb. o finanční kontrole
- 23.10.2012 kontrola KHSJM
Kontrola dodržování hygienických požadavků
- Kontrola MÚ Pohořelice, odboru obecního živnostenského úřadu
Kontrola ve smyslu zákona č.522/1991 Sb., předmětem plnění povinností stanovených pro provozování živnosti zákonem č.455/1991

X. ZPRÁVA O HOSPODAŘENÍ ŠKOLY v roce 2012

I. Úvod

Základní škola a Mateřská škola Vranovice hospodaří jako příspěvková organizace s vlastní právní subjektivitou od 1. července 1999. Součástí školy je mateřská škola, školní družina, školní klub a školní jídelna.

Systém zpracování účetnictví se řídí příslušnými ustanoveními zákona č. 563/1991 Sb., o účetnictví, vyhláškou 410/2009 Sb. a Českými účetními standardy pro některé vybrané účetní jednotky, které vedou účetnictví podle vyhlášky č. 410/2009 Sbírky. Organizace vede účetnictví

ve zjednodušeném rozsahu. Postup zpracování účetních dat upravují vnitřní účetní směrnice. Účetní data jsou zpracovávána na PC s využitím programu P-KOMPLEX od firmy Multisoft-2000, v.o.s. Hustopeče.

Vedle hlavní činnosti provozuje příspěvková organizace doplňkovou činnost, kterou je stravování cizích strážníků ve školní jídelně, pronájem prostor a prodej učebních pomůcek a svačinek pro žáky školy. Výnosy a náklady spojené s prováděním prací a služeb v doplňkové činnosti sleduje organizace v účetnictví odděleně od výnosů a nákladů činnosti hlavní.

Finanční prostředky organizace získává ze státního rozpočtu prostřednictvím odboru školství Krajského úřadu Jihomoravského kraje, od Obce Vranovice a z vlastní doplňkové činnosti.

II. Finanční prostředky přidělené KÚ JMK Brno

Krajský úřad Jihomoravského kraje přidělil škole finanční prostředky na mzdy, zákonné odvody, FKSP a ostatní neinvestiční výdaje. V částce ostatní neinvestiční výdaje jsou zahrnuty částky na učebnice, učební pomůcky, vzdělávání pedagogických pracovníků, odbornou literaturu a ochranné pracovní pomůcky.

Údaje o finančním vypořádání dotací poskytnutých ze státního rozpočtu v roce 2012

Ukazatel	Poskytnuto k 31.12.2012 v Kč	Čerpáno k 31.12.2012 v Kč
B	1	2
Neinvestiční dotace- přímé náklady na vzdělávání celkem (účelový znak 33353)	12 073 100,00	12 073 100,00
V tom:		
Platy pedagogů	7 082 400,00	7 082 400,00
Platy nepedagogů	1 698 700,00	1 698 700,00
OPPP pedagogů	61 000,00	61 000,00
OPPP nepedagogů	27 000,00	27 000,00
Ostatní (pojistné+FKSP+ONIV)	3 204 000,00	3 204 000,00

Podrobné čerpání částky 3 204 000,00 Kč je rozvedeno v následující tabulce:

Ukazatel	Poskytnuto k 31.12.2012 v Kč	Čerpáno k 31.12.2012 v Kč
B	1	2
Ostatní (pojistné+FKSP+ONIV)	3 204 000,00	3 204 000,00
Z toho čerpáno:		
Učebnice		7 549,00
Učební pomůcky		1 782,00
Cestovné		17 863,00
Plavání		19 565,00
Náhrada nemoc		26 758,00
Sociální a zdravotní pojištění		2 992 908,00
4,2 0/00		36 989,90
Tvorba FKSP		88 079,00
Vzdělávání zaměstnanců		4 520,00
Ochranné pracovní pomůcky		7 986,10

III. Projekt EU - Operační program Vzdělávání pro konkurenceschopnost

Škola získala účelovou dotaci od MŠMT, sekce řízení Operačního programu EU na projekt v rámci Operačního programu Vzdělávání pro konkurenceschopnost (OP VK). Dotace byla schválena ve výši 1 233 263,- Kč. Projekt bude probíhat tři roky.

První záloha byla zaslána prostřednictvím zřizovatele v listopadu 2011 ve výši 739 957,80 Kč a do konce roku 2011 byla čerpána ve výši 0,- Kč. Částka ve výši 739 957,80 Kč byla k 31.12.2011 zaúčtována do rezervního fondu.

V průběhu roku 2012 bylo z rezervního fondu čerpáno 170 675,- Kč. Podrobné čerpání uvádíme v následující tabulce:

Účet	Název	Náklady-Kč
501.9500	EU – ostatní spotřeba materiálu	9 615,00
521.4000	EU – OPPP – manažeři – NP	7 000,00
521.4100	EU – OPPP – individualizace - PP	6 130,00
527.2200	EU – Vzdělávání zaměstnanců	10 800,00
558.4000	EU – Náklady z DDHM	123 934,00
558.4100	EU – Náklady z DDNM	13 196,00
Celkem		170 675,00

K 31.12.2012 činil zůstatek této dotace v rezervním fondu částku 569 282,80 Kč.

IV. Prostředky přidělené Obcí Vranovice a jejich čerpání

Zastupitelstvo obce Vranovice schválilo rozpočet pro naši organizaci na rok 2012 ve výši 2 077 800,- Kč.

Přehled nákladů a výnosů v hlavní činnosti za rok 2012

Účet	Název	Náklady-Kč	Výnosy-Kč
501.1000	Spotřeba potravin	904 400,25	
501.2000	DDHM do 999,- Kč	2 160,60	
501.2100	ŠK-DDHM do 999,- Kč	45 041,80	
501.2200	ŠD-13-DDHM do 999,- Kč	4 326,00	
501.2300	ŠD-12-DDHM do 999,- Kč	3 499,00	
501.3000	Čistící prostředky	50 568,95	
501.4000	Kancelářské prostředky	31 398,06	
501.6000	Materiál na opravu a údržbu	3 070,00	
501.8000	Odborná literatura, noviny, časopisy	11 073,00	
501.8200	ŠK-časopisy	516,00	
501.9000	Ostatní spotřeba materiálu	49 092,83	
501.9200	ŠD-13-spotřeba materiálu	7 285,40	
501.9300	ŠK-spotřeba materiálu	14 850,10	
501.9400	Maškarní ples-odměny, spotř.mat.	13 935,00	
501.9600	100 let školy – spotř.materiál	27 280,00	
501.9700	ŠD-12-spotřeba materiálu	4 514,30	
501.9800	MŠ-3-edukace – spotřeba materiálu	1 240,00	
502.1100	Energie - zemní plyn	540 992,80	
502.2000	Energie – elektřina	271 192,65	
502.3000	Vodné	32 228,55	
502.3100	Stočné	20 497,32	
511.1000	Opravy a udržování	165 962,68	
512.1100	Cestovné	3 994,00	
512.1400	Cestovné – kroužky	626,00	
518.1000	Ostatní služby	48 266,94	
518.1200	Pronájem sportovní haly	45 000,00	

518.1500	Ostatní služby – startovné	350,00	
518.2900	Pronájem SK Vranovice	480,00	
518.3000	Poštovné	3 490,20	
518.3200	Revize	25 338,86	
518.4000	Účetní poradenství	3 192,50	
518.4500	Aktualizace programů	23 978,35	
518.5000	Zpracování mezd	57 509,78	
518.5500	Údržba systému PC	30 240,00	
518.5600	Servisní služby na kopírku	936,00	
518.6000	Poplatky za telefony	56 743,08	
518.6100	Internet	23 030,60	
518.7000	Odvoz odpadu	37 505,24	
518.8000	Odvoz fekálií	805,00	
518.9000	Bankovní poplatky	20 668,00	
521.1300	Platy – dovoz obědů,ŠK,MŠ	139 655,00	
521.1500	Platy – rozdělení tříd	148 000,00	
521.2200	OPPP – kroužky	13 191,00	
521.2300	OPPP – edukace	1 776,00	
524.1300	ZSP – dovoz obědů,ŠK,MŠ	34 914,00	
524.1500	ZSP – rozdělení tříd	37 000,00	
524.2300	ZZP – dovoz obědů,ŠK,MŠ	12 568,00	
524.2500	ZZP – rozdělení tříd	13 320,00	
525.1300	4,2 0/00 – dovoz obědů,ŠK,MŠ	780,00	
525.1500	4,2 0/00 – rozdělení tříd	400,00	
527.1300	Tvorba FKSP–dovoz obědů,ŠK, MŠ	1 397,00	
527.1500	Tvorba FKSP-rozdělení tříd	1 480,00	
527.2100	Vzdělávání zaměstnanců	5 740,00	
527.3000	Lékařské prohlídky zaměstnanců	900,00	
542.1000	Jiné pokuty a penále	26 553,00	
549.5000	Pojištění majetku	16 728,70	
549.8000	Krácení DPH koeficientem	42 603,37	
551.1000	Odpisy DHM	41 856,00	
558.1000	Náklady z DDHM	202 199,44	
558.1200	ŠD – 13 - Náklady z DDHM	3 304,00	
558.1300	ŠK – 12 – Náklady z DDHM	4 979,40	
601.1000	Výnosy za obědy, svačiny		819 312,00
601.1100	Výnosy za obědy - zaměstnanci		122 777,50
648.1000	Čerpání fondů		40 403,00
649.1000	Ostatní výnosy z činnosti		1 934,77
649.1000	Ostatní výnosy – bez nákladů		100,00
649.1200	Ost.výnosy – náhrada škody		7 112,00
649.2000	Úplata za předškolní vzdělávání		141 805,00
649.2100	Úplata ŠD		20 700,00
649.2200	Úplata ŠK		86 190,00
649.2300	Úplata edukace		3 016,00
649.5000	Ostatní výnosy–poškození učebnic		6 589,00
662.1000	Úroky		289,49
672.1000	Výnosy VMVI z transferů		2 077 800,00
Celkem		3 336 624,75	3 328 028,76
Výsledek hospodaření – hlavní činnost			- 8 595,99

Přehled nákladů a výnosů ve vedlejší činnosti za rok 2012

Účet	Název	Náklady-Kč	Výnosy-Kč
501.1001	Spotřeba potravin	297 630,19	
501.3001	Čistící prostředky	3 768,29	
501.4001	Kancelářské prostředky	1 121,67	

501.9001	Ostatní spotřeba materiálu	424,40	
502.1101	Energie - zemní plyn	37 222,26	
502.2001	Energie - elektřina	24 292,30	
502.3001	Vodné	3 405,61	
502.3101	Stočné	2 102,30	
504.1001	Prodané zboží - mléko	75 848,70	
504.2001	Prodané zboží - ostatní	78,07	
504.3001	Prodané zboží - učební pomůcky	46 267,72	
511.1001	Opravy a udržování	2 289,11	
518.1001	Ostatní služby	458,83	
518.3001	Poštovné	132,80	
518.3201	Revize	1 018,19	
518.4001	Účetní poradenství	477,50	
518.4501	Aktualizace programů	281,65	
518.5001	Zpracování mezd	2 374,50	
518.6001	Poplatky za telefony	3 840,51	
518.7001	Odvoz odpadu	3 361,28	
518.8001	Odvoz fekálií	345,00	
521.1001	Platy	117 200,00	
524.1001	ZSP	29 300,00	
524.2001	ZZP	10 548,00	
525.1001	4,2 0/00	447,10	
527.1001	Tvorba FKSP	1 172,00	
549.5001	Pojištění majetku	880,30	
601.1001	Výnosy za obědy		537 605,47
603.1001	Výnosy z pronájmu		4 770,00
604.1001	Výnosy z prodaného zboží-mléko		75 848,25
604.2001	Výnosy z prodaného zboží-ostatní		8 526,53
604.3001	Výnosy z prodaného zboží-uč.pom.-		48 143,02
Celkem		666 297,28	674 893,27
Výsledek hospodaření – vedlejší činnost			8 595,99

V. Výsledek hospodaření

	Náklady v Kč	Výnosy v Kč	+ zisk/- ztráta
Hlavní činnost	15 580 399,75	15 571 803,76	- 8 595,99
Vedlejší činnost	666 297,28	674 893,27	8 595,99
Celkový výsledek hospodaření			0,00

VI. Kontroly hospodaření

V roce 2012 byla provedena ze strany zřizovatele jedna veřejnosprávní kontrola dne 12.12.2012 a nebyly zjištěny žádné závažné nedostatky v hospodaření organizace.

V srpnu 2012 proběhla na naší škole kontrola ze strany finančního úřadu na základě oznámení Ministerstva školství, mládeže a tělovýchovy z důvodu neodevzdání monitorovací zprávy č. 1 z projektu OP VK. Na základě šetření byl organizaci vyměřen odvod do státního rozpočtu za porušení rozpočtové kázně ve výši 3 700,- Kč, odvod do Národního fondu za porušení rozpočtové kázně ve výši 20 966,Kč a penále za prodlení s odvodem za porušení rozpočtové kázně ve výši 1 887,- Kč. Celková částka 26 553,- Kč byla kryta z rezervního fondu.

V březnu 2013 jsme zažádali o prominutí odvodu za porušení rozpočtové kázně a penále za prodlení s odvodem. V srpnu 2013 finanční úřad škole prominul a peníze byly škole vráceny.

XI. ZAPOJENÍ ŠKOLY DO ROZVOJOVÝCH A MEZINÁRODNÍCH PROGRAMŮ

1. Naše škola byla zapojena do projektu zdravé výživy **Školní mléko**, v rámci kterého si žáci školy mohou ve školním automatu zakoupit za sníženou cenu mléko a mléčné výrobky.
2. Žáci 1. stupně byli zapojeni do projektu **Ovoce do škol**, díky kterému dostávají 1x za 14 dní zdarma čerstvé ovoce.

XII. PROJEKTY PŘEDLOŽENÉ A REALIZOVANÉ ŠKOLOU

1. Naše škola je aktivně zapojena do projektu Ministerstva školství, mládeže a tělovýchovy EU peníze školám v Operačním programu Vzdělávání pro konkurenceschopnost s názvem **S Evropskou unií zlepšujeme školu.**

Hlavním cílem OP VK je rozvoj vzdělanostní společnosti, cílem této oblasti podpory je zlepšení podmínek pro vzdělávání a zvýšení kvality vzdělávání na základních školách.

Za účelem systematické podpory vzdělávání na základních školách byly vybrány tyto aktivity:

- individualizace výuky
- inovace výuky (tvorba DUMů)
- vzdělávání pedagogických pracovníků

Naše škola v rámci tohoto projektu získala 1 233 263 Kč, které byly a budou účelově využity. K 18.4. 2013 byla škole schválena 3.monitorovací zpráva.

2. Získali jsme GRANT – **IKEA – POMÁHÁME VYRŮST**

Škola byla od září zapojena v mezinárodním programu Les ve škole. Sdružení TEREZA, které je realizátorem tohoto programu, nás oslovilo s výzvou Pomáháme vyrůst, což je grantový program pořádaný pod záštitou společnosti IKEA. Cílem tohoto programu je podpořit projekty škol v rámci Dne Země k zlepšení životního prostředí. 20 podpořených škol mělo dostat finanční obnos pro realizaci svého projektu. Na základě výzvy vypracovaly paní učitelky 4. a 5. třídy projekt zaměřený na poznávání lužního lesa. Výsledky zveřejněné dne 19. února 2013 ukázaly, že se naše škola umístila na druhém místě a náš projekt bude podpořen. A co to pro nás znamenalo? Žáci dostali na starost malou část lesního porostu v přirozené obnově. Pečovali o ni, poznávali dřeviny a byliny, stali se samotnými tvůrci lesa, lesními hospodáři i ochránci přírody. Získali nové znalosti z oboru lesnictví, naučili se stromy vysazovat a dále o ně budou pečovat. Zároveň si vytvářejí pozitivní vztah k přírodě a učí se porozumět jejím zákonitostem. Při projektu děti využívaly svých vědomostí z hodin prvouky a přírodovědy. Vyvrcholením naší teoretické přípravy i praktické činnosti bylo slavnostní otevření výukové stezky 19.4.2013 ke Dni Země. První krůčky po pěšině si vyzkoušeli žáci obou tříd, jejich paní učitelky, p. ředitelka, pan starosta i zástupkyně Sdružení TEREZA. Všechny náš výsledek práce potěšil, děti si zároveň vyplnily pracovní listy, na které dopisovaly názvy všech označených stromů a keřů. I přes nepřízeň počasí jsme si tento slavnostní den užili a těšíme se na další chvíle výuky v lese. Stezku totiž budeme dále využívat ke zpestření učiva a samozřejmě o ni budeme pečovat i v příštích letech. Doufáme, že se nám práce na projektu bude i nadále dařit a budeme z ní mít potěšení. Celý průběh projektu můžete sledovat na webových stránkách <http://edu-necasova1.webnode.cz/projekt/>.

Na tento projekt navazoval další, jenž vyhlásily Lesy ČR. Z tohoto projektu jsme získali finanční obnos, který bude sloužit k vybudování venkovní třídy v bezprostřední blízkosti výukové stezky.

3. Ve spolupráci se společností Scio (<https://www.hithit.com/cs/search/category/14>) jsme se pokusili o crowdfundingový projekt, z jehož výtěžku bychom rádi financovali revitalizaci školního dvora. K projektu již bylo natočeno video a zaslány veškeré podklady pro zveřejnění. Zatím projekt nebyl společností Scio uveřejněn.

4. Zapojili jsme se do internetové soutěže společnosti Rama **S chutí pomáhejme školám i dětem růst**, který propaguje již od MŠ zdravou stravu a správnou životosprávu. Žáci a jejich rodiče do soutěže zasílají účtenky se zakoupenými výrobky RAMA a navíc v soutěžích plní zajímavé úkoly. Soutěž končí 30.září.

5. MŠ Barbánek se zapojila do internetové soutěže **Soutěžíme s Rabáskem**. Projekt je zaměřen na vztah dětí k životnímu prostředí a ochraně přírody. Děti soutěží o nové venkovní hřiště v hodnotě 90 000,- Kč, a to internetovým hlasováním.

6. MŠ se zapojila do projektu **Na zelenou**, jehož cílem bylo zvýšit povědomí dětí o bezpečnosti a chování v silničním provozu a podporu alternativních způsobů dopravy do MŠ. Projekt prozatím nebyl úspěšný, po dopracování dopravní studie bude předložen v příštím roce opětovně.

7. Škola také neúspěšně usilovala o zapojení do soutěže **Evropa otevřená všem, škola otevřená všem**.

Cílem bylo získat finanční prostředky pro organizaci branného dne. Na příkladech největších evropských tragédií jsme chtěli žáky varovat před hrozícími nebezpečími a zároveň působit osvětou a prevencí.

XIV. SPOLUPRÁCE S ODBOROVÝMI ORGANIZACEMI, ORGANIZACEMI ZAMĚSTNAVATELŮ A DALŠÍMI PARTNERY PŘI PLNĚNÍ ÚKOLŮ VE VZDĚLÁVÁNÍ

1. Na naší škole je ustavena Základní organizace Českomoravského odborového svazu pracovníků školství České republiky (**ZO ČMOS PŠ ČR**).

Výbor ZO ČMOS velmi dobře spolupracuje s vedením školy při řešení mnoha různých otázek a problémů týkajících se především pracovně-právních záležitostí zaměstnanců školy.

2. Ředitelka školy se pravidelně účastní všech akcí určených pro vedoucí pracovníky na OŠMT (porady ředitelů), školu zastupuje při jednání s úřady a spolupracuje především s vedením obce Vranovice.

3. Při škole pracuje **Sdružení rodičů a školská rada**, se kterými vedení a ředitelka školy spolupracují. Výsledkem je vytváření co nejlepších podmínek a nejvhodnějšího prostředí pro výuku a výchovu žáků naší školy.

5. **Při plnění úkolů ve vzdělávání spolupracuje naše škola s dalšími organizacemi**, které nabízejí vzdělávací a výchovné pořady, programy, soutěže, besedy a semináře. Tyto akce doplňují a zpestřují školní výuku žákům nebo slouží k dalšímu vzdělávání pedagogických pracovníků:

- NIDV Brno
- SSŠ Brno

- SVČ Lužánky
- DDM Junior
- Knihovna J. Mahena
- Hvězdárna a planetárium M. Koperníka
- Moravské muzeum
- Technické muzeum
- Zoologická zahrada
- Anthropos
- Botanická zahrada
- Rezekvítek – školské zařízení pro EVVO
- Lipka - školské zařízení pro EVVO
- Janáčkovo divadlo, Mahenovo divadlo, Divadlo Polárka
- Divadlo Radost
- Kulturní centrum Vranovice
- Farnost Vranovice
- PPP Brno, Židlochovice
- Asociace školních sportovních klubů (AŠSK)
- SDH Vranovice
- TJ Vranovice aj.

6. Prostory školní tělocvičny slouží k veřejné tělovýchovné aktivitě vranovických dětí a občanů, např. kondiční cvičení pro ženy, aerobic, taneční kroužky aj.

XV. ZHODNOCENÍ A ZÁVĚR

Posláním naší školy je vzdělávat a vychovávat žáky tak, aby byli dobře připraveni ve všech složkách výchovy a vzdělání na vyšší typy škol, kam přecházejí. V systematické práci s nimi je vedeme k samostatnému myšlení, ke každému z nich přistupujeme individuálně a snažíme se o všestranný harmonický rozvoj osobnosti žáka.

Učíme je stanovit pravidla chování a dodržovat je, spolupracovat a komunikovat, získávat sociální dovednosti, utvářet si pozitivní postoje k sobě samému i k druhým.

Myslím si, že sbor pedagogických pracovníků a provozních zaměstnanců naší školy vytváří žákům velmi dobré podmínky jak pro získání základního vzdělání, tak pro rozvoj jejich individuálních zájmů a jejich profilace tak, aby všechny získané znalosti, vědomosti a dovednosti mohli uplatnit ve svém budoucím životě.

Ve Vranovicích 8.6.2013

.....

Mgr. Hana Pokorná
ředitelka školy